הקיבוצניקים לא יוותרו

עדי כץ, דליה מזורי, עמ' 5

אלבום תמונות של המלכה נור

תצלומים נדירים מארמון המלוכה וראיון עם המלך

עמ' 8-9

צילום: נאמא

קרע בעם

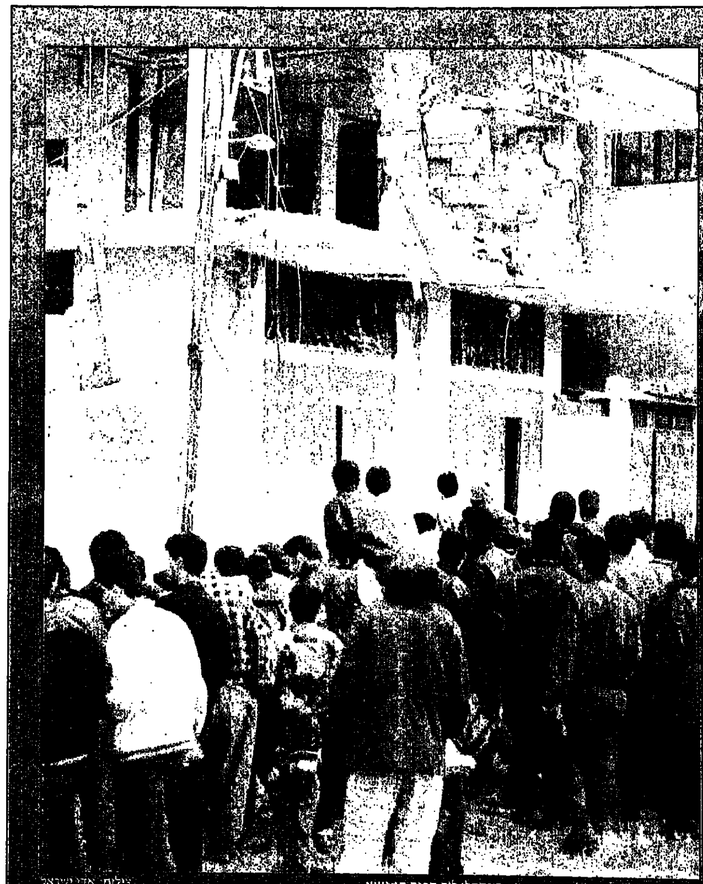

שיח' רדואן, עזה, אתמול בבוקר. מאות התקהלו ליד הבית המבוצע

צילום: אדי ישראל

הביצוע שהחריד שלשום את שכונת שיח' רדואן, ממשיך לזעזע את רצועת עזה. ביום שאחרי נותרה האוכלוסיה המקומית עם מראה ההריסות, התסכול והבלבול. אנשי הארגונים השונים מחליפים האשמות. הרשות הפלשתינית גייסה את אנשיה למתקפת הסברה חסרת תקדים נגד החמאס. אבל ילדים הניפו את תמונתו של ההרוג, כמאל כחיל, וקראו קריאות לכבודו. "ככה זה בעזה", אומרים צעירים, "אין לזה סוף ונראה שלא יהיה לעולם"

אלון בוחדנה, עמ' 4

התחדשות חוזרת

היא טעימה. קל ליהנות בה יותר חוזרת.
היא טבעית. לא אוגרת מאכל וחומרים משמרים.
היא ביתית. לא יוצרת נחמוד אותנטי וטעם של פעם.
היא איכותית. כל מאז של שטראוס יש חומרים העשיר והמרכיבים הטובים ביותר.
היא בטוחה. למחדרין. בחשגחת בד"צ.

סלטי שטראוס יש טעם!

קבלת 100

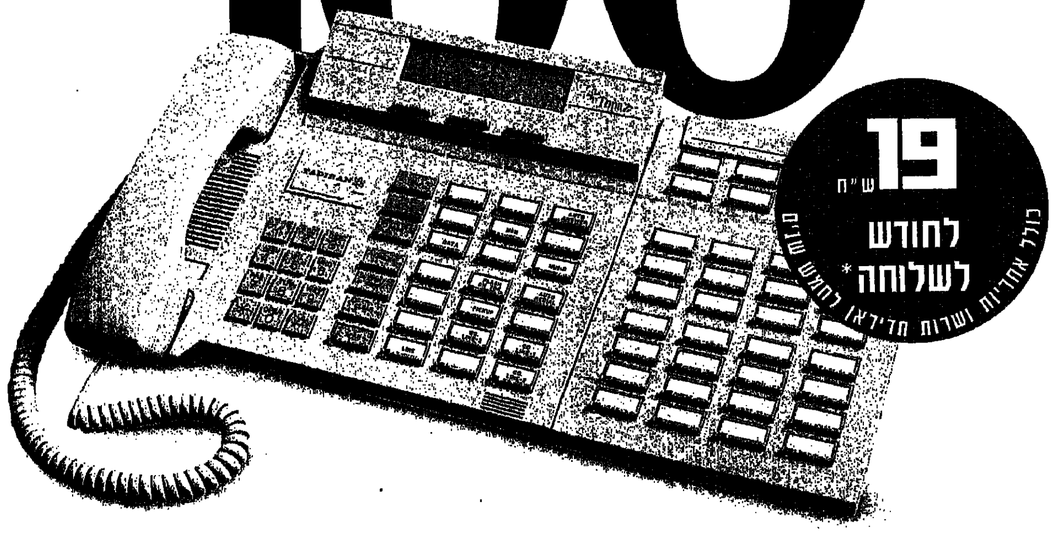

Topaz

מרכזת עיסקית עד 100 שלוחות ועוד 1,000 יתרונות נוספים.

מרכזת ספרתית חדישה, מ- 32 עד 100 שלוחות.
ידידותית ונוחה להפעלה, עשירה בתוכנה ובתכונות משתמש.
קישוריות לרשת הציבורית בטכנולוגיית PCM.
חיוג ישיר מנימה לשלוחות.
אפשרות לשילוב מערכת דואר קולי.
אפשרות לשילוב מערכת רישום שיחות.

תחנות חכמות בעיצוב חדשני וידידותי למשתמש:
- צג גדול, מתכוונן ונוח לקריאה
- לחצני זכרון והפעלת תכונות לפי קביעת המשתמש
- לחצנים מנחים בעלי תפקוד משתנה לפי מצב השיחה

שירות מבית חדיראן תקשורת: מקצועי, אמין, מהיר ותואם את צרכי חלקות.

לפרטים נא לפנות לחדיראן,
טל' 03-9262484, 03-9262595.

חדיראן תקשורת

* המחיר ללא מע"מ, נכון למרכזת בעלת קיבולת 56 שלוחות ו-8 קווי חוץ, כולל 8 עמדות חכמות, ב- 60 תשלומים בתנאי הכירה (צמודים לדולר או למדד) לפי מחירון תקף לחודש מרץ 1995. המחיר הסופי יקבע בהתאם לקיבולת של המרכזת בפועל.

חיים משגב

חוזה על ביבי

המנגנון הבולשביסטי העלה את בנימין נתניהו על הכוונת

לביבי נתניהו יש בעיה. במחנה השמאל כבר סימנו אותו כסכנה הגדולה ביותר להמשך ההגמו־ניה של הבולשביזם הסוציאליסטי. ההתגייסות הנ־דולה כבר החלה. צוות־הקריאה כבר נשלחו ובתבי־הנצר כבר עוסקים בכל המרץ בהשחרת פניו. לא כפות המאזניים מוגה כמעט הכל. הרבה מאוד כסף לחלוקה. הצלת מערכות כושלות. הגנה על קבו־צות של אינטרסנטים, בקיבוצים, בקופות הפנסיה של ההסתדרות, בלשכת־הסס של קופת־חולים, בקיצור, כל מה שבאמת חשוב למי שתאוות השל־טון היתה בעיניו חמיד ערך עליון.

את יצחק רבין, שהעילגות היתה לחלק הדומי־נגטי באישיותו, יהיה להם קשה למכור עוד פעם לציבור. זה הלך בפעם הקודמת בעורת דרבה לה־טרים, אבל עכשיו אפילו מקורביו כבר יודעים, שאת הסוס הזקן הזה לא רבים יראו. הקריצה השניה שלו ואיתה, מן הסתם, גם האחרונה.

גם טריקים של הרגע האחרון לא יוכלו, כנראה, להועיל. לא פגישה חפוזה עם הרודן הסורי התמיד־מק ולא העברת עוד שטחים לידיו של מי שעומד, עדיין, בראש האירגון לשחרור פלשתין (קרי: ארץ ישראל כולה).

הדרך היחידה שנשארה, איפוא, היא פגיעה בנתניהו. זאת גם זה יודעים שם, בשורות הירייב, לעשות הכל. זה עשו את זה בעבר למנחם בגין, ולפנין לוזב ו'בוטינסקי. חצאי־אמיתות. עלילות־דם. הדבקת סטיגמות שקריות. מה לא.

הכל כשר במלחמה הזו. הנייר סובל את הכל. אז מה אם נתניהו היה חמש שנים, בהתנדבות, בסיירת מטכ"ל? תמיד אפשר לדמוז, שהיצחאי לא היה מי יודע מה. בפעולת החילוץ של גוסעי סבנה הוא בסה"כ פרץ למטוס ביחד עם קבוצה של חברים. צריך גם להזכיר, ללא הרף, שהוא עבר פעם בחברת רהיטים. זה בהחלט יכול לעזור. וגם שאת השבלולו האקרמאית הוא רכש בחולל ולא בארץ.

אפשר גם לספר, ללא הפסקה, שהוא די רדוד, שאין לו רעות מעוגבשות. הספרים שהוא כתב גו, טוב. כשם מישהו כתב לו את זה. מכל מקום, יש להדגיש שאלה לא ספרים שאפילו יכולים לעמוד במישור אחד עם פנקסי השירות שתיבר רבין או יומני הקריאה של שמעון פרס. צריך גם, כמו־כן, להזכיר את הקלות. לא שמישהו מהצדקנים הללו לא מסתיר אף הוא משהו בארון שלו, אבל תמיד אפשר לקוות שהרדיים אולי לא יראו בר־אש־ממשלה מן הסוג הזה.

ואם כל זה לא יעזור, חברות־הכנ תמיד תוכל להתרכז סביב חיים רמון. ביחד עם הרמטכ"ל הפר־רש ועם כמה מפלגי אוסלו אשר תמיד להגיע לאיזו חבילת־מתנה מעופשת. צריך רק לעשות קצת פוליש, להוסיף עוד מעט וקט, וגם יריד הזס־תרדות (והחדשה...) יוכל להבהיק כמו חדש. לא עם שמש בבטן, אבל לא רע יחסית למה שעוד אפשר למצוא במחסני השמאל.

ניתן אפילו לנסות לששש את העובדה, שבסך הכל מדובר בעורך־דין ביגיני לגדי אבל עם הרבה יחסי ציבור משופעים בכספים של עשירים־מטעם. זה אפילו יכול לעבוד. למעשה, זה אפילו יכול להצליח. מחלקים הרבה הסכות לקראת הבחירות, מקלים לשעה אח נטל המסמס, מסכמים עם "נשיא האוטונומיה" שמעשי הרצח של יהודים ייפסקו לכמה שבועות, זוהר.

צריך רק לזכור, שמי שיילך שבי אחרי המני־פולציות האלה, המסתירות הרבה – ריקבון, אוחלת יד ופשיטת רגל – שלא יתפלא אחר־כך, בשעה שהכל יפול על ראשו בבת אחת.

בן־דרור ימיני

רון ארד. למי עוזר המאבק הציבורי?

לפני שמתחילים להפגין אוטומטית למען שיחרר רון ארד, כדאי לנסות לחשוב האם אין אנו מסייעים דווקא לאלה המחזיקים בו

כמו כל עם ישראל, לקחתי גם אני את המדבקה בעניין רון ארד. וכמו ברפלקס מותנה, כמעט הג־מרתי אותה אל אחורי מכוניתי. אלא שבאותם רג־עים תקפו אותי כמה הירהורי כפירה חמורים, ומנ־עו ממני את ההרבקה. האמנם זה הדרך הכנוסן? התשובה לא ברורה. יתכן שבעוד שבוע, בעוד חו־רש, ואולי בעצם הימים האלה, יצטרך ראש־המ־שלה להחליט על המחיר שתאלץ ישראל לשלם בעד שחרורו של רון ארד. המאבק למען רון ארד, ולמען שאר הנערדים, הוא מאבק שמעבר לכל מחלוקת פוליטית. אין נושא שמצוי בקונצנ־זוס כמו הנושא הזה.

ובכל זאת, צריך להעלות כמה שאלות קשות, לא נעימות, רגישות, כדי שחלילה הן לא יעלו בשלב שבו הן יהיו חסרות משמעות. ראשית צריך לשאול, על מי ברזיק מועל הלחץ המקומי והבינל־אומי? האם הוא משפיע על מי שמחזיק אותו? האם ארגונים פונדמנטליסטיים מושפעים בכלל מלוח־צים שבאלה? האם מאבק כזה לא גורם רק להעל־ני תומכיהם? האם המרכזות והשלטים, בעניין רון ארד והנערדים האחרים, מזיזות משהו לרפנסן־אני ולאייתולות? או שמא מדובר בתדמית־ישראלית קבוצתית, שאין לה שום כוח לשחרור, ואם יש לה, הוא רוזקא קשר שלילי?

והשאלה הקשה יותר: האם המאבק הציבורי למ־ען רון ארד לא גורם בעיקר להעלאת המחיר שת־צטרך ישראל לשלם? שהרי לפחות חלק מהיצי המאבק מופנים נגד ממשלת ישראל, כל ממשלה בישראל, כדי ש"תעשה יותר", כדי ש"תאמץ יו־תר" למען השחרור. מה זאת אומרת ש"תעשה יו־תר"? אולי זו רק מכבסת מלים? האם אין כאן סכנה לכך שיותר מאמץ ויותר עשיה משמעותם רק, אם בעיקר, תשלום מחיר גבוה יותר? האם מי־שהו מאמין שממשלת ישראל, מכל צבע פוליטי, לא רוצה להביא לשחרור כל נערד?

אף אחד, צריך לקוות, לא מתכוון להאשים בר־ציגות ממשלה כלשהי בישראל שהיא אינה עושה למען שחרור הנערדים בכלל ורון ארד בפרט. ולכן הלחץ עליו להביא לא רק לדיברון, אלא גם לתר־סר שיקול דעת רציני. כאשר השאלה שתעמוד על הפרק תהיה שאלת המחיר.

אין ספק שאחת התוצאות של הלחץ הבינלאומי בעניין רון ארד היא התגייסותם של רבים ממנהיגי העולם. אפשר וצריך להניח, שהם ושליחיהם ניסו למצוא דרכים לאיראן, לחיזבאללה, או לכל גורם שהיה יכול למצוא נתיב כלשהו לנוגע הנערד.

אבל בסופו של דבר, בבוא הרגע המכריע, יהיה על ראש־ממשלה בישראל לקבל החלטות. אלה יהיו החלטות קשות. השאלה היא כמה קשות.

אין ראש־ממשלה בישראל שיוכל להתעלם מה־מאבק הציבורי. גם ראש־ממשלה הוא בשר ודם. גם הוא יודע שבבוא רגע ההכרעה, הוא יתקשה לומר שבגלל עוד כך וכך רוצחים, יירד כל המאבק לט־מיון. הוא עלול לעשות דברים שלא הלחץ, ספק אם היו נעשים. האם, למשל, צריך לשחרר את כל מאות הרוצחים החמאס, רוצחים שמצהירים שימשי־כו לרצות, תמורת שחרור שבוי אחד? והאם התשו־בה לשאלה היא לא פונקציה של המחיר שנקבע לשבוי בתודעה הציבוריתי? והאם כל מחיר, משוטו כמשמעו, הוא התוצאה של מאבק ציבורי לא הזיר?

השאלות הללו כבר עלו בזמן ולאחר עיסקת ג'יבריל. התנהל ויכוח מאוד, אך נרמה שלא הופקו הלקחים. השיקולים אז לא היו רציונליים, והם לא יהיו רציונליים, מן הסתם, גם הפעם. צריך לומר: השיקולים לא צריכים להיות על בסיס רציונלי בלבד. השאלה היא רק, עד כמה מותר לראש־ממשלה להיסחף כחוסר רציונליות, ועד כמה יסית אותו הלחץ הציבורי מהשיקול הרציונלי.

אפשר לשאול עוד שאלות אפיקורסיות, כמו, למשל, מדוע זה כל כך ברור שלא משחררים שיי־יאסין אחד תמורת חייל חטוף, כמו במקרה של נחשון וקסמן המגוחך ומדוע לא מנהלים משאימ־תן עם חוטפים, למרות שיודעים מראש שזה עלול לעלות ברמיסה? ולמה המחיר משתנה כאשר מדובר במי שמעבר לגבולות? האם צריך לחשוש ולחשוד שהמחיר הוא פונקציה של מאבק ציבורי?

זו מול זו יעמדו מול ראש־ממשלה, שיצטרך לקבל החלטה שיקולי ביטחון, שאלות של כניסה לחץ ולטרור. ויעמדו לפנים אותם ערכים מיתיי־מים, הוא התוצאה של מאבק ציבורי לא הזיר?

השאלות הללו כבר עלו בזמן ולאחר עיסקת ג'יבריל. התנהל ויכוח מאוד, אך נרמה שלא הופקו הלקחים. השיקולים אז לא היו רציונליים, והם לא יהיו רציונליים, מן הסתם, גם הפעם. צריך לומר: השיקולים לא צריכים להיות על בסיס רציונלי בלבד. השאלה היא רק, עד כמה מותר לראש־ממשלה להיסחף כחוסר רציונליות, ועד כמה יסית אותו הלחץ הציבורי מהשיקול הרציונלי.

אפשר לשאול עוד שאלות אפיקורסיות, כמו, למשל, מדוע זה כל כך ברור שלא משחררים שיי־יאסין אחד תמורת חייל חטוף, כמו במקרה של נחשון וקסמן המגוחך ומדוע לא מנהלים משאימ־תן עם חוטפים, למרות שיודעים מראש שזה עלול לעלות ברמיסה? ולמה המחיר משתנה כאשר מדובר במי שמעבר לגבולות? האם צריך לחשוש ולחשוד שהמחיר הוא פונקציה של מאבק ציבורי?

זו מול זו יעמדו מול ראש־ממשלה, שיצטרך לקבל החלטה שיקולי ביטחון, שאלות של כניסה לחץ ולטרור. ויעמדו לפנים אותם ערכים מיתיי־מים, הוא התוצאה של מאבק ציבורי לא הזיר?

השאלות הללו כבר עלו בזמן ולאחר עיסקת ג'יבריל. התנהל ויכוח מאוד, אך נרמה שלא הופקו הלקחים. השיקולים אז לא היו רציונליים, והם לא יהיו רציונליים, מן הסתם, גם הפעם. צריך לומר: השיקולים לא צריכים להיות על בסיס רציונלי בלבד. השאלה היא רק, עד כמה מותר לראש־

אלף מילים
צילום: ראובן קסטרו

ילדה מאביבים

אמונה אלון

מי מפחד מנשים בירוקן?

49 נשים בכובעים ירוקים, חמושות בתרוודים ובמצקות, חברות "נשים למען עתיד ישראל", מלחיצות את משטרת ישראל. אין הסבר לתופעה

תגידו שזה לא הגיוני. תגידו שמשטרת־ישראל עסוקה מכדי להיטפל, באופן קבוע, לקבוצה קטנה של נשים שומרות־חוק. תגידו שקיימות שתי אמ־שרויות: א. הנשים האלה נוהגות לעבור על החוק ולמשטרה אין ברירה אלא לאכוף אותו עליהן. ב. הנשים חפות מפשע ולמשטרת־ישראל אין בהן כל עניין מיוחד. אבל אז תצטרכו להסביר את מה שמתרחש כל אימת שמתקיימת בירושלים הפגנה של תנועת הירודה גם כ"נשים בירוק".

קחו, למשל, את אשר התרחש בבוקר ה־20.3.95, כאשר על המרכזה מול משרדי הממשלה עמדו כ־30 חברות "נשים למען עתיד ישראל". כמו תמיד כללה הקבוצה נשים בגות כל הגילים, וכמו תמיד הן חבשו כובעים ירוקים ונשאו בידיהן כרזות בגנות "תהליך השלום". כמה מהן החזיקו סידי־בישול והקישו עליהם בעזרת תרווים ומצ־קות, כמקובל בדרכי העולם (ובעיקר בדרום־אמרי־קה) בהפגנות של נשים נגד המשטר. כמו בכל הפגנות נשים למען עתיד ישראל", המתקיימות אחת לשבוע בכל מזג־אוויר, גם הפעם הקפידו הנשים לעמוד רע על המדרכה ולהימנע מכל הפר־עה לזרימת התנועה. והן הקפידו שמספרן לא יע־לה על 49, שכן התקהלות של 50 איש ומעלה טעונה רשיון משטרתי ותיאום מוקדם.

מרבית המפגינות ירוקות־הכובעים אינן "מת־נחלות" טיפוסיות, לא בחזותן החיצונית ולא בכ־תובת מגוריהן, ויש בהן הרבה נשים קשישות והר־בה אנגלוסקסיות. הן אינן מחכות להוראות של מועצת יש"ע ואינן ניזונות מתקציבים, ואת פעי־לותיהן הן מתכננות וגם מממנות בכוחות־עצמן. אפילו בחוגי הימין מתייחסים אליהן לפעמים בב־טול מסויים, אבל ביטול או לא ביטול: בעוד שמועצת יש"ע מסתפקת בהפקת מודעים מתוקש־רים נגד מדיניות הממשלה רק מפעם לפעם ותנו־עות האופוזיציה אינן מארגנות הפגנות עממיות כלל, "נשים למען עתיד ישראל" מתמידות בהפג־נותיהן ומישהו, בוראת, מוטרד מכך.

עובדה: בבוקר שעליו אנחנו מדברים, הופתעו המפגינות לטראה מספר ניידות־משטרה, שהגיעו למקום בשעטה ונעצרו עליידן. הניידות היו מאו־יישות בשוטרים רבים, ובהם צמרת המשטרה בי־רושלים: מפקד מחוז ירושלים אריה עמית וסגנו מיקי לוי. תגידו שבפי מפקדי המשטרה הבכירים בירושלים עומדות משימות הרבה יותר חשובות מאשר להתעסק עם 30 נשים חמושות בתרוודים ומצקות. תגידו שכל הסערות הללו אינן אלא תוצאה של תסכין־דדיפה ימני שיפוטי. אבל העוב־דות מדברות בעד עצמן ומספרות, כי מפקדי המשטרה הוזו לעצור את מארגנות הפגנה החר־קית־לחלוטין הזאת וכי הן נגררו אל הניידות תוך שימוש בכוח בלתי־סביר. בתחנת המשטרה הוא־שו הועצורות בהתקהלות בלתי־חוקית, נעצרו ל־48 שעות ובילו את הלילה בחברת נרקומניות.

העובדות מספרות שזוהי הפעם החמישית(!) תוך שנה שהמשטרה עוצרת ותוקפת את חברות "נשים למען עתיד ישראל" כמהלך משמרת חוקית וכ־כובדת. משטרת ירושלים אולי מרשה לאורחים להביע את כאבם ואת דעותיהם הפוליטיות באופן שאין בו עבירה על שום חוק, אבל באחר המעצרים הללו שברו השוטרים האלימים את צלעותיה של ד"ר "נשים בירוק", נריה מטר, וגרמו זעזוע־מוח לחמותה, גב' רות מטר בת ה־66. ולפני מספר שבועות הם היכו קשות את חברת התנועה, אסי־רת־ציון לשעבר אידה נורל. נורל העיבה סיפרה אחר־כך, ששיחה כזו גם המשפיל היא לא קיבלה אף ממשטרת בריח־המועצות.

אז תגידו שזה לא הגיוני, ותגמו לחסכיר.

שמואל שניצר

עכשיו ברור במה מדובר

מה שאנו מכנים "תחליך השלום" הוא בעצם היתר ישראלי להקמת בתי־מלאכה לייצור פצצות על־ידי החמאס

ההתפוצצות הקטלנית בסרנה הפצצות של החמאס בעזה מבחיחה יותר מכל דבר אחר את מהות הסכמה כיגינו לבין הפלשתינים. אנחנו רצי־נו להיטפר מצרה צרורה זו ששמה רצועת עזה. רצינו שהם יגבלו בעצמם את חייהם, בלי פיקוח שלנו ובלי התערבות מצדנו. מה שקיבלנו בפועל הוא קן של דינמיטרים על מפתן ביתנו, שטח הפ־קר ללא שלטון (ישראלי או פלשתיני), בסיס של טרור היכול עתה לפעול בלי הפרעה, מחוץ לתחום השליטה של צה"ל והשב"כ. בשביל אנשי הטרור זה חלום שהתגשם. בשבילנו – סיוט לילה וחלום בלהות. אלמלא "תאגנת העבורה" שהרשה בית בע־זה וקטלה את אחד המבוקשים המסוכנים ביותר, קרוב לוודאי שהמסעון הזה היה מתפוצץ אצלנו, באחד משדותינו, ומפיל את חללי־יו בנו.

מה שברור עכשיו לחלוטין הוא, שנתנו בידי מבקשי נפשנו את התנאים הדרושים כדי לרקום את מזימותיהם בלי סיכון רב (פרט לסיכון של תאונה מקצועית). אנחנו יודעים, מנסיון מר, שאין זה קשה כל כך לחבריה פצצה מרצועת עזה לשטח שבשליטתנו. זה כבר נעשה, ויש לחשוש שעור ייעשה.

אנחנו חלמנו על הפרדה: הם יגהלו את חייהם שם, ואנחנו נחיה את חיינו כאן. אבל ההסדר הזה הוא תי־סטרי. אנחנו איננו מתערבים עוד בחייהם, אבל הם נשארים מעורבים בחיינו ובמרתנו. אנחנו מקוים שהמשטרה שלהם תשמור על חיינו ותסכל את התכנון זאת והביצוע של מעשי רצח, אבל המשטרה שלהם חסרה – גם מוטיבציה וגם יכולת.

איש אינו יודע היום כמה חומרי נפץ יש ברצו־עת עזה ומאין הם מגיעים לשם. ממילא גם אין איש יודע מתי יגיעו אלינו וירסקו את גופות אוד־חינו. אנחנו אינדבנו שליטה והרשות הפלשתינית לא רכשה את השליטה הזאת. אנחנו פשוט נתנו תופש פעולה לחמאס, מקלע בטוח למבוקשיו, והי־מים אלה, כשמצב הרוח הלאומי בנקודות הא־פס והקיטורים שאופים לפיסגה, אני רוצה לספר דווקא על הצד השני של המטבע. להצביע על נקודת אור וזהרת ועל איש שהוא מופת ורוגמה בתחומו. אני מתכוון למר ז' ניג'עס, "סיבול סרב־נט" ותיק ואמון.

מר ניג'עס הוא מנהל אגף עלבון לשכל וקהות החושים, ראשי תיבות – עלוק"ה. למי שלא יודע, על־פי התקשי"ר הממשלתי מחוייב כל משרד צי־בורי באגף עלוק"ה משלו, שתפקידו להעלות את כמות הנאחס של אזרחי המדינה. ואכן, מר ז' ניג'עס ועובריו הגיעו להשגים יפים מאוד. בתחום זה. הנה, למשל, המקרה של אותה אשה דרוזית שבגיה ובעלה שרתו בצה"ל ומשרד הפנים מסרב להעניק לה דרכון בטענה, שהיא אינה דוברת עב־ריח. זו, למשל, עבודה נקיה יהודית של ז' ניג'עס. וזו לא הפעם הראשונה או האחרונה. או הנעיה האריוסית בת ה־17 שנעצרה לשלושה ימים. הסי־בה – משרד הפנים טוען שהגיעה לארץ שלא כחוק, כלומר, עם דודתה ולא עם הוריה. מי יזם את כליאתה המיותרת בתא המאסר? מר ניג'עס כמובן, אלא מי?

ומי אחראי על כך שלא יהיה מסלול מיוחד לישראלים החוזרים מחו"ל, כמו לאורחיהן של המ־דינות המתוקנות? מי מתעקש על כך שניתקע שעה וחצי אחרי קבוצת צליינים מנואטמלה או פולנים מרומניה? למי תודה למי ברכה? לניג'עס ולעלוק"ה.

ניג'עס הוא זה שהביא לכאן את "מרתון ירושי־לים", כדי שאם יש יום אחד ללא נשיא, מלכה, מקיה, או הפגנה – ניתן יהיה לחסום את הרחובות ולהטריף את התשבצים. אגב, ניג'עס הוא גם אבי־הם הרוחני של מרתון תל־אביב ו"השירותרום". ניג'עס הוא השולח את ההוצאה לפועל לבתי קשישים שבניהם לא שילמו דו"ח חניה כדי לעקל את הטלוויזיה שחור־לבן או את הפרוזטה של הס־בא.

ניג'עס המציא את "המס לרווחת העובר".

ניג'עס, הוא האיש הקובע את מחסומי המשטרה בנתיבים הזומים בשעות השיא.

ניג'עס שולח שוטרים לפשוט על בתי הקיונו במקום על גנבי הרכב.

ניג'עס הוא האיש שקבע, שעולה מרוסיה אינה יהודיה כיון שאינה יודעת יידיש.

כשרב־סרן ניג'עס עושה מילואים, משפחות של נפטרים ז"ל בני 113 זוכים לביקור של עוצרי עריקים ולחולה סרטן נותנים "יולמן".

ז. ניג'עס הוא האדם המאריגן את כנסי האיום של דוד לוי, כותב את נאומיו של ח"כ גולדברג ואחראי על אוצר הדימויים של רבין.

ואת הכל הוא עושה בשקט ובצניעה, שלא על מנת לקבל פרס ולא שיר הלל. והלוואי שהיו כמה עשרות כמוהו במשרדי הממשלה. רק כמה עשרות – ולא כמה אלפים כמו עכשיו.

ברוך מודן

של מי הילד הזה, לעזאזל?

השמרת העוברים של הגב' רותי נחמני – אם אכן תתבצע – מהווה ציון דרך בהתפתחות המחשבה שלנו בתחום הילודה הטכנולוגית. אבל גם הרבה יותר מכך: לעובר אין זכות חיים, קבוע, לכאורה, השופטים, אם רק אחד מהוריו רוצה בו.

למעשה אין בקביעה זו שום חדש, שהרי שנים, מאז הוחק חוק ההפלות, זכאית האם להיפטר מעוברייה אם רצונה בכך, מבלי לשאול לדעתו של הגבר אשר תרם את חציו השני של העובר. וקביעה זו לא השתנתה גם כאשר הוגבל והותחר חוק ההפלות בשיקולים קואליציוניים.

היום נוצר שוויון: גם לאב מותר. אלא שבכל זאת קיים הבדל אחד גדול, אולי אפילו שניים. ראשית, במקרה של הפלה מתוכננת, נדרשת האשה לתמוך ברצונה להיפטר מהולד בשורה של תנאים, כמו גיל, מצב נפשי, ליקוי גופני כה או ביילוד, יחסים אסורים, ובעבר גם מצב סוציאלי. היום נקבע, שכאשר הגבר אינו מוכן לשאת בנטל ההורות, התנאי היחיד הוא שהוא משוש מאס בו, או מאס באשה. שנית, אם במקרה של הפלה מתוכננת, מה שקרוי הפלה מלאכותית, אנו דנים בדרך־כלל בהיריון בלתי מתוכנן ובלתי רצוי, הרי שבמקרה הנוכחי, שהוגא לדיון משפטי, אנו דנים במקרה ברור של חרטה.

בהנחילים אלה עייקר הסכנה – היכן יהיה הגבול ומי ישים אותו מבחינת הזמן, המקום והארוע. בעצם, אולי כראי להוסיף את סעיף האב לארבעת הסעיפים שמאפשרים הפלה ברשות – "היריון בלתי רצוי", או "אשה בלתי רצויה" ייקרא הסעיף.

מבאן קצרה הדרך להשלטות מרחיקות יותר. זה רק עניין של זמן. אם אפשר לנטוש עובר שהוא ברחיים כפוטנציה ולהשמיד אותו בצו, למה תאסר הזנתתו של ברחיים שאינו עוברי

אפרים סידון

האדון ז' ניג'עס

בשקט ובצינעה עובד ז' ניג'עס מאגף קחות החושים שעות נוספות. לפי מספר העוולות, מגיע לו פרס קפלן

בימים אלה, כשמצב הרוח הלאומי בנקודות הא־פס והקיטורים שאופים לפיסגה, אני רוצה לספר דווקא על הצד השני של המטבע. להצביע על נקודת אור וזהרת ועל איש שהוא מופת ורוגמה בתחומו. אני מתכוון למר ז' ניג'עס, "סיבול סרב־נט" ותיק ואמון.

מר ניג'עס הוא מנהל אגף עלבון לשכל וקהות החושים, ראשי תיבות – עלוק"ה. למי שלא יודע, על־פי התקשי"ר הממשלתי מחוייב כל משרד צי־בורי באגף עלוק"ה משלו, שתפקידו להעלות את כמות הנאחס של אזרחי המדינה. ואכן, מר ז' ניג'עס ועובריו הגיעו להשגים יפים מאוד. בתחום זה. הנה, למשל, המקרה של אותה אשה דרוזית שבגיה ובעלה שרתו בצה"ל ומשרד הפנים מסרב להעניק לה דרכון בטענה, שהיא אינה דוברת עב־ריח. זו, למשל, עבודה נקיה יהודית של ז' ניג'עס. וזו לא הפעם הראשונה או האחרונה. או הנעיה האריוסית בת ה־17 שנעצרה לשלושה ימים. הסי־בה – משרד הפנים טוען שהגיעה לארץ שלא כחוק, כלומר, עם דודתה ולא עם הוריה. מי יזם את כליאתה המיותרת בתא המאסר? מר ניג'עס כמובן, אלא מי?

ומי אחראי על כך שלא יהיה מסלול מיוחד לישראלים החוזרים מחו"ל, כמו לאורחיהן של המ־דינות המתוקנות? מי מתעקש על כך שניתקע שעה וחצי אחרי קבוצת צליינים מנואטמלה או פולנים מרומניה? למי תודה למי ברכה? לניג'עס ולעלוק"ה.

ניג'עס הוא זה שהביא לכאן את "מרתון ירושי־לים", כדי שאם יש יום אחד ללא נשיא, מלכה, מקיה, או הפגנה – ניתן יהיה לחסום את הרחובות ולהטריף את התשבצים. אגב, ניג'עס הוא גם אבי־הם הרוחני של מרתון תל־אביב ו"השירותרום". ניג'עס הוא השולח את ההוצאה לפועל לבתי קשישים שבניהם לא שילמו דו"ח חניה כדי לעקל את הטלוויזיה שחור־לבן או את הפרוזטה של הס־בא.

ניג'עס המציא את "המס לרווחת העובר".

ניג'עס, הוא האיש הקובע את מחסומי המשטרה בנתיבים הזומים בשעות השיא.

ניג'עס שולח שוטרים לפשוט על בתי הקיונו במקום על גנבי הרכב.

ניג'עס היה האיש שקבע, שעולה מרוסיה אינה יהודיה כיון שאינה יודעת יידיש.

כשרב־סרן ניג'עס עושה מילואים, משפחות של נפטרים ז"ל בני 113 זוכים לביקור של עוצרי עריקים ולחולה סרטן נותנים "יולמן".

ז. ניג'עס הוא האדם המאריגן את כנסי האיום של דוד לוי, כותב את נאומיו של ח"כ גולדברג ואחראי על אוצר הדימויים של רבין.

ואת הכל הוא עושה בשקט ובצינעה, שלא על מנת לקבל פרס ולא שיר הלל. והלוואי שהיו כמה עשרות כמוהו במשרדי הממשלה. רק כמה עשרות – ולא כמה אלפים כמו עכשיו.

שורה צינורות

"ללילוך יש עכשיו הוכחה שאיננו סיינון של החיזבאללה"

מעולי ליכוד בקריית־שמונה בעיקבות מניעת שיעושה בסניף חתנועה ששומע לאחדונה.

שורה צינורות

"הייתי יפהפיה שחורה ונאווה, כמו שכתוב בשיר".

סימונה מדימונה, היום בת 61, גרה בירושלים, לוגל ביצעע מחדש של הלחיש הוחתיק בפי לאח לופעין ועופר לוי. מעריב, 3.4.95

יומן מעריב

העכביש נלכד

כל עוד נחקרו עסקנים מהשורה ונעצרו פקידי הסתדרות אפורים, אפשר היה להעמיד פנים, שקרתה כאן תקלה מצערת, האשמים ייענשו, הקילקולים יתוקנו והעולם כמנהגו ינהג. אבל כאשר האמינגציה האפורה של ההסתדרות יושבת במעצר באמו כביר, סימן הוא שהמעגלים נסגרים גם סביב שועי הארץ. אם ארסור ישראלוביץ יקיים את הבטחתו וישתף פעולה עם המשטרה, אז שירת הברבור שלו תתרגש אוזיים.

מרובר כאן בהרבה יותר מפוליטיקאי זה או אחר, החשוד בטובות הנאה או בהנאה מטובות, שרק בית המשפט רשאי לחרוץ את גורלו. המרובר במותה של שיטה: העכביש הגדול, שטוה במשך דורות את קוריו סביב תיינו הציבוריים, נתפס ברשתו. התשבוניות המוויעות הן צאצאי הפתקים שהיו עוברים מחדר לחדר, בין עסקן לפקיד, בין ההסתדרות לעבודה, בין רחוב אלרוזורוב לרחוב הירקון, עיסקות התנ"וקה, קריצות המשלנו, לחיצות הידיים באפלולית המסדרונות, ההסכמים שמתחת לשולחן, כל המערכת המסואבת של פוליטרוקים ואפאר"ציקים, שגילגלו מיליונים מכספי ציבוד העובדים, כדי לחזק את כוחם ומעמדם, בשעה שבקופות החולים כבר לא נותר כסף לתרופות. חבורה שיכורת כוח, שלא ידעה להבחין בינה לבין המרינה, הגיעה לסוף דרכה.

לוי במבחן

הפאן בבלוריתו של דוד לוי ונימת דיבורו הבומבסטית עלולים להטעות: הוא מנהיג אותנטי של ציבור בוחרים גדול. ביבי נתניהו, דן מרידור, אהוד אולמרט, בני בגין (בניגוד למנחם בגין) אינם מחוברים לסבורם של יוצאי צמון אפריקה, כמו דוד לוי. ואין זה סוד, שהליכוד לא יכול לחלום על חזרה לשלטון, ללא תמיכת ציבור "המזרחים". דוד לוי מוביל לכוחו והוא חובע מביבי נתניהו את לימודי הבשר שלו. ונתניהו מוכן לשלם מחיר, כדי להשכיח את העלבון שהטיח בדוד לוי וחבריו.

אלא שכוחו הפוליטי של דוד לוי מסתיים בנקודה בה האוצנטריות שלו מתחילה להזיק לסיכויי הליכוד בבחירות. כאשר דוד לוי הוא מטרה בפני עצמה ולא פוליטיקאי המשרת מטרה מסוימת, או ערכו הסגולי אינו שקול כנגד נוקו. נכון אמנם, שהוא יכול להשתמש באיום המילוא כנשק לצרכי התמקחות. אך אם דוד לוי רוצה להחזיר את הימין לשלטון, אין לו ברירה, אלא להפנים את העובדה, שנתניהו הוא מועמד הליכוד לראשות הממשלה. מה שפרט הבין לגבי רבין, צריך לוי להבין לגבי נתניהו.

בזכות הפאראנויה

ישראל. לא צריכה להבחיש את טענת החמאס, שהשב"כ עומד מאחורי המיצוץ בעזה. אם החמאס טוען, כי הרשות הפלשתינית שיתפה פעולה עם שירותי הבטחון הישראלים בהנחת המצצה שגרמה למותם של נאמני החמאס, עלינו להודות באשמה. ואולי אפשר לספק גם נתונים להוכחתה. כי שום דבר לא משרת את האינטרס הישראלי, כמו חשש הערבים, שאנו נמצאים בכל מקום ויודעים כל מה הם עושים ויכולים לסגוע בכל מי שמתנכל לנו. אם השערה זו מגבירה את השחרות שלהם מפני משתפי פעולה ומקצינה את תוסר האמון בין הפלגים הפלשתינאים, גם זו לטובה.

חיסולו של אבו עלי, מנהיג החיזבאללה ברדום לבנון, משמש הוכחה, שהפאראנויה הערבית איננה משוללת יסוד: אם מטוק ישראלי מחכה ל"מרצדס" של אבו עלי בסיבוב, סימן הוא שהישראלים יודעים גם מה הוא אכל לארוחת בוקר.

■ יוסף לפיד

תושבים ברצועת עזה בעקבות פיצוץ הבית בשכונת שיח' רדואן:

"ככה זה בעזה, כך יהיה תמיד"

יום לאחר הפיצוץ התאספו מאות מתושבי רצועת עזה מול המבנה ההרוס, כדי להתבונן במראות. בין ההריסות היו קרעי גופות ובגדים שעדיין לא פונו מהשטח. בקהל שהגיע למקום היה קשה למצוא הרבה אופטימיים

מאת אלי בוחדנה

ה פיצוץ האדיר שהחריד שלשום את שכונת שיח' רדואן, ממשיך לזעוע את רצועת עזה. ביום שאחרי נוחרה האוכלוסיה המקומית עם מראה ההריסות, התיסכול והבילבול. מאות פלשתינים ברחבי הרצועה הגיעו לשכונת שיח' רדואן, כדי לחוות מקרוב במראות.

הרשות הפלשתינית גייסה את כל אנשיה למתקפת הסברה חסרת תקדים נגד איירגון החמאס, שאנשיו טיפלו במטעני החבלה וגרמו לפיצוץ שהביא למותם של שישה אנשים, בהם שלושה מבוקשים. גורמים ברשות הפלשתינית מרבים על תחושה של תיסכול אך עיקר הזעם מופנה אל איירגון החמאס, שפועל בדרכו לטעמתם, להרוס את נסיונותיהם לבנות יישות עצמאית חדשה. הבניין החדש שנהרס כליל, נלב ליבה של העיר עזה, מסמל בעיני גורמים ברשות הפלשתינית את מהות הזוויכוח שביניה לבין אנשי האיירגון האיסלמי הקיצוני.

מאות סקרנים מתושבי הרצועה הגיעו אתמול למקום כדי לחזות מקרוב במבנה ההרוס וקרעי הגופות והבגדים שעדיין לא פונו מהשטח. כלפי חוץ קשה לדעת עד כמה המראות הקשים הללו גורמים לקהל שתתאסף ועוזע.

על המדרכה, במרחק עשרות מטרים מהבניין שקרס, יושבים צעירים פלשתינים ושותים תה חם. בוקר סגריירי ונשום, שמעניק תאורה עגומה למראות שמסביב, ובכל זאת לא ניראה שהצעירים הללו מושפעים מהם במיוחד. הם שותים את התה וצוחקים בינים לבין עצמם. מן הסתם, בחרו בדרך של השלמה. "ככה זה בעזה", הם אומרים, "אין לזה סוף ונראה שלא יהיה לזה סוף לעולם".

הסקרנים ניסו בכל דרך אפשרית להשקיף מקרוב על הבניין ההרוס. כוחות הבטחון המלשתיניים דאגו להרחיקם מחשש שההריסות יתמוטטו ויפגעו בהם. אחדים טיפסו על הגגות, אחרים טיפסו על העצים, כדי לשפר את זוויית הצפייה. כמה ילדים עמדו מן הצד והניפו את תמונתו של המחבל ההרוג, קמאל כחיל, וקראו קריאות לכבודו של האיש, שמנחיגתם מת כביבור.

ליד ביתו של קמאל כחיל, מרחק 150 מטרים ממקום הפיצוץ, התקבצו מאות מפעילי החמאס ובני משפחה. במקום הוקמה סוכת אבלים ואת האוויר ממלאות קריאות של נקמה, מחזה שיגרתי ומוכר מדאיה. אותן קריאות ואותה שינאה שמלווה תמיד את אנשי החמאס שמגיעים לנחם אבלים.

החמאס והרשות הפלשתינית המשיכו גם אתמול בהטחת האשמות הדדיות, חסרות תקדים. איירגון החמאס האשים את המודיעין הפלשתיני כי סייע למודיעין הישראלי לחסל את מבוקשי החמאס בפיצוץ, שהביא למותם של שלושה מבוקשים מחוליות עז אדין אל קאסם, ביניהם המבוקש מספר 1, קמאל כחיל. הוא השתתף בריצוז סגן אלוף מאיר מינץ, בפיגוע ירי בעזה, לפני כשנה וחצי. מותו דיעזע קשות את איירגון החמאס.

מנגד מאשימה הרשות הפלשתינית את אנשי האיירגון האיסלמי הקיצוני במוסר אחריות ובפעילות שנעשתה נגד האוכלוסיה הפלשתינית, שעלולה היתה לגרום לאסון כבר לשכונה שלמה. אנשי המבטחון הפלשתיני טוענים כי כל חומרי הנפץ שבדיירה היו מתפוצצים ונזק עצום היה לשכונה כולה, עם נפגעים רבים. מוכיר הרשות הפלשתינית, סייב עבדל רחים, דחה בתוקף את טענות החמאס כי ישראל והרשות הפלשתינית הם שעמדו מאחורי הפיצוץ. מחקירת מערכת הבטחון הפלשתינית עולה כי חומרי הנפץ שנתגלו במשאית התופת בתל-שבע, נמצאו גם במפעל לחומרי הנפץ שהתפוצץ שלשום בעזה.

בני משפחתו של המחבל קמאל כחיל מספרים שלפני 10 ימים הגיעו לביתם כוחות הבטחון הפלשתיניים וצרו על ביתם. הם קראו ברמקולים לכחיל שייצא מן הבית והוא עשה זאת, אולם לא כמובם אלא כמנצח. הוא חגר סכיבו חגורת נפץ, כמו זו שנמצאה עליו כשתפוצץ עם מטעני החבלה, ואיים על השוטרים הפלשתיניים שאם יגסו להתקרב אליו, יפעיל את מנגנון הפיצוץ וייקח אותם איתו לשמיים. "אם אתם גברים", הוא אמר להם, "תתקרבו ותתפוצצו יחד איתי".

לנוכח אימים כזה, מספרים בני משפחתו של כחיל, העדיפו השוטרים הפלשתיניים לעלות על מכוניותיהם ולעזוב את המקום. האירוע מעלה שאלות ותחזיות רבות: מדוע כוחות הבטחון הפלשתיניים הגיעו למחבל מספר 1 להישאר חוסשי ולא לכדו אותו? מדוע לא ירו לעברו כשסיכן אותם? הנחה היא שהם העדיפו להימנע מעימות ומחיסול המחבל כדי לא להביא לעימות חוזיתי בין הרשות הפלשתינית ואיירגון החמאס. כחיל נחשב לבכיר בחוליות עז אדין אל-קאסם וחיסולו ע"י השב"כ הפלשתיני היה גורם לעימות קשה בין החמאס לרשות הפלשתינית.

אתמול טענו משפחות ההרוגים בפיצוץ כי כוחות הבטחון הפלשתינים מנעו מהם לקחת את גופות ההרוגים. המשטרה הפלשתינית נהגה כך כדי למנוע מהחמאס לזוות את גופות החרוגים בתהלוכות מחאה נגד הרשות הפלשתינית.

ברשות הפלשתינית יש חיום קונפליקט אולם גם לאור התגובות הקשות מצד בכירים, נראה כי הרשות עושה מאמצים לבלום את פעילות החמאס. דוברי הרשות תקפו בחריפות את איירגון החמאס והאשימו אותו שהוא פוגע באוכלוסיה תמימה, כמו בפיצוץ שאירע בשביעי? רדואן, שעה שאנשיו עסקו בהכנת מטעני חבלה.

זו הפעם הראשונה שהרשות הפלשתינית יוצאת בהודעה. שישראל אינה מעורבת בפיצוץ הזה. האופטימיים יוכלו לראות בכך מפנה ביחסים. דומה כי המציאות הובילה את הרשות הפלשתינית ואת ישראל לשוט בסירה אחת, במאבק נגד האיירגון הטרוריסטי, החמאס.

סקרנים תושבי הרצועה ליד הבית שהתפוצץ בשכונת שיח' רדואן — צילום: אדי ישראל

סוגרים את הקיבוץ והולכים להפגין

מאת עדי כץ

ח ברי הקיבוצים בישראל החליטו להפסיק להיות "כבשים בנעלי בית". מחר בבוקר, בשעה שתוגש תוכנית האוצר להסדר חו־בות הקיבוצים לאישור הממשלה, יעמדו מאות ואולי אלפים מביניהם מול משכן הכנסת ויתבעו שיושב עבורם הסדר הוגן. המארגנים מבטיחים הפגנה שקטה אך תקיפה. "אנחנו לא מתכוונים להיות אלימים ולשרוף צמיגים", אומר רפי עשת מקיבוץ עינת, "אבל זאת מלחמת הקיום שלנו. אנחנו מרגישים שהגיעו מים עד נפש".

אתמול פורסמה הצעת משרד האוצר להסדר חובות הקיבוצים, שתבוא לאישור הממשלה ביום רביעי. אבל במטה הקיבוצים לא משוכנעים שכל שרי הממשלה יתמכו בהצעה וכל עוד היא לא התקבלה, תקויים ההפגנה.

ביום רביעי שעבר התכנסו נציגי התנועות הקיבוציות באולם הרצפלר בתל אביב, כדי לדון במצב. השתתפו גם שר החקלאות יעקב צור וחב־רי הכנסת חיים אורון, ענת מאור, אלי גולדשמי־דט וחגי מרום. הוחלט שם להפסיק לשתוק. כבר עשר שנים מתבים חברי הקיבוצים שתוסדר בע־ית חובותיהם לבנקים, חובות ההולכים ותופחים עם הזמן. הם מצפים מממשלת רבין, שאליה יש להם, לדבריהם, סנסימנטים מיוחדים, שתביא את העניין לידי גמר, על־ידי "הסדר כולל, הס־דר הוגן והסדר עכשיו".

מודעות פורסמו בעיתונים ונעשתה עבודת שטח מאומצת. חברי המטה הקיבוצי למען הסדר חובות הקיבוצים, המורכב מנציגי התק"ם וחקי־בוץ הארצי, מגייסים חברי קיבוצים מכל רחבי הארץ. "בואו בהמוניכם להפגנה החיונית להשגת הסדר הוגן, להבטחת עתידה של התנועה הקיבו־צית החשובה למדינת ישראל", כך נכתב במודי־עות. "כדי שנפסיק להיות 'כבשים בנעלי בית', וכדי שניאבק בכוח מלא על מה שמגיע לנו בצ־דק ולא בחסד". "כבשים", מסביר הברי אלקסלסי מקיבוץ בית זרע, חבר במטה, "זה ברור. בעלי בית, זה סמל למישהו שישב בבית וחושב שאחי־רים יעשו בשבילו את העבודה".

עד אתמול בצהריים הודיעו כמה קיבוצים על כוונתם ללכת על זה בדרעינות. לסגור את הקי־בוץ, להשבית את העבודה ולעלות בהרכב מלא לירושלים. עד מחר, כך מקוויים המארגנים, יחי־ליטו על צעד כזה גם קיבוצים אחרים. "אנחנו מצפים לאלפי אנשים", אומר אלקסלסי.

"החלטנו להפגין, כי אנחנו חשים שהממשלה מתמהמהת בקבלת ההחלטה כבר עשר שנים", אומר עשת, "החובות שלנו נוצרו כתוצאה ממה־לך שנעשה באמצע שנות השמונים, לחיסול האינפלציה. התכנית הכלכלית ההיא התעלמה לגמרי מהסקטור החקלאי, וכתוצאה מכך הוא חנוק. למשיטת רגל".

המטה הקיבוצי מציע להגיע להסדר, שעל פיו יתרמו הקיבוצים את מה שבאפשרותם לתרום באמצעות רווחי המערכת העסקית ההחקלאית שלהם. יעמידו קרקע לטובת ההסדר בערך של שמונה מיליארד דולר (מרובר בקיבוצים במרכז הארץ), כשני מיליאיד מתוכם יוקדשו להסדר, ויתרת החוב תטופל על־ידי המדינה. כמו כן ההחלט להפריש חמישה אחוזים מהתקרעקע שביידי הקיבוצים כסיוע הדדי לקיבוצים במצוקה, שעיקרו ביטחון סוציאלי לחברי קיבוצים.

"אסור לשכוח שאנחנו חברה יצרנית", אומר עשת, "יש לנו מה לומר בחברה ובכלכלה היש־ראלית, וההסדר הזה טוב גם לבנקים ולמוסדות הפיננסיים של מדינת ישראל. המדינה רוצה להפריש את המוסדות האלה, וההסדר יוכל לתי־רום לחזון הצמצי שלהם".

תכנית האוצר, שהגיע שלשום השר שוחט בפני השר צור, מדברת על חלוקה רומה. "לא נמסר לנו מה ההחלט", אומר עשת, "אם ההחל־טות שהתקבלו על־ידי שר האוצר תואמות את דרישותינו, נתמוך בו בהפגנה, אם זה איננו תר־אם, נפגין במחאה על כך".

מטה הקיבוצים זוכה לתמיכה גם מצד הקיבוץ הדתי, תנועת המושבים ומועצות הפועלים של עיירות הפיתוח. חיום יתקיים בבית שאן כנס תמיכה של מזכירי מועצות הפועלים. "הם רואים את הדעתיר שלהם קשור בשלנו", אומר הברי אלקסלסי, "מדובר ב־25 אלף עובדים שמפעלי הקיבוצים מספקים להם מקומות עבודה, ואם אנחנו ניפול, גם הם יפלו".

"אבל אנחנו לא רואים את הקיבוץ רק כעסק כלכלי", הוא מוסיף, "אלא כתגורת התיישבות מסביב למדינה. קיבוצים כמו מגרה, דן, משגב עם, לא קמו בצפון סתם כך, הם ראו בזה שליחות כטחונית. תרמנו תרומה חשובה מאוד לעיצובה של המדינה, ואנחנו מופקרים לעת זקנה. עשינו רבות למען המינון, בני נוער התחנכו בקיבוצים ולא ביקשנו על זה פרוטה. פתחנו את הדלת בפני עולים חדשים, כל הבנים הטובים שלנו הלכו ליחידות מובחרות, ולא שאלנו למה, הלכ־נו כי זה היה צו השעה.

"עכשיו הגיעו מים עד נפש, אומרים לנו לח־כות ובינתיים הבנקים נוגסים מאיתנו את שא־רית הפליטה. מנהלי הבנקים חיים כמו ברונים עם משכורות עתק, וחבר קיבוץ, שנתן את שנו־תיו היפות למדינה, בקושי יכול להביא מתנה לנכד. אנחנו רוצים שהממשלה תקבל החלטה לגמור כבר עם הנושא הזה. במשך שנים מבטי־חים שרי האוצר שאושטו יהיה הסדר, ובינתיים יש חברים בקיבוצים שחיים מתקציב אישי של 50 שקל בחודש. יש קיבוצים שאין להם כסף לממן אוכל לחברים".

"הפכנו לזבל של המדינה", אומר האמן אבי־טל גבע, חבר קיבוץ עין שמר, "פעם חשבו שזבל זה דבר סרב, היום הרבה ערבים תופסים לזבל. המודה היום זה רייסינג ושמייסינג ומי שצועק יותר חזק הוא יותר אין. אנחנו לא הולכים לצ־עוק, אנחנו מתכנסים כדי להגיד שבפרימריה, רחוק מתל אביב, מהמסעדות והרעש, חיים אנ־שים שהם לא פחות חשובים מאלה שגרים בת"א אביב".

למרות זאת, גבע מפקפק ביכולתה של ההפגנ־ה להזיז דברים. "אין לזה שום סיכוי, אבל צריך לעשות את זה. שינוי ערכים לא נעשה בהחלטת ממשלה, תתרבות הזמנית הפכה את מי שעובד בקיבוצים לזבל. אבל הם צריכים להמשיך להת־קיים. צריך לעזור לקיבוצים למרות שהם היום לא פופולריים. לעשות דברים לא פופולריים זה היופי של המדינה, וזה מה שהממשלה צריכה לעשות".

אביטל גבע, "רייסינג ושמייסינג" — צילום ארכיון

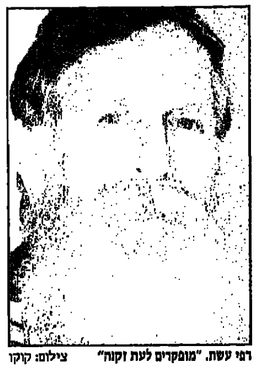

רפי עשת, "מופקדים לעת זקנה" — צילום: קוקו

מאות ואולי אלפי חברי קיבוצים יפגינו מחר בבוקר מול משכן הכנסת, בשעה שהממשלה תדון בהצעת האוצר להסדר חובות הקיבוצים. הם לא מתכוונים יותר לשתוק, להיות "כבשים בנעלי בית". "הפכנו לזבל של המדינה", אומרים במטה הפעולה, "יש קיבוצים שאין להם כסף לממן אוכל לחברים. אנחנו תובעים הסדר עכשיו"

המשבר וההסדר

[illegible]

אזהרה - משרד הבריאות קובע כי העישון מזיק לבריאות

לקהל המנויים

פרסמו מודעתכם
מעריב
המודפס בארה"ב ותגיעו
לקוראים רבים בארה"ב ובקנדה

האם אתם רוצים להגיע לציבור הישראלים החי בארה"ב ובקנדה?

הפרסום נמחירי מבצע!
הטבירו אלינו מודעתכם
בנקס: 001-212-431-3397 במלבוו: 001-212-431-4076

האשה שהצילה את יהודי סוריה

אלפי יהודים שהגיעו לארץ לא ידעו עד אתמול מיהו המלאך שחילץ אותם מסוריה בדרכים מיסתוריות. 23 שנים שמרה ג'ודי פלדקאר, יהודיה אמידה שחיה בקנדה, על חשאיות. אתמול, בטקס מרגש שנערך לכבודה במשרד החוץ, פגשו בה לראשונה כמה עשרות מהם

ג'ודי פלדקאר — צילום: פלאש 90

מאת יעל אבי־יצחק

כשיהודי סוריה רצו להגיד בקיצור "צדקה ומעשים טובים", הם אמרו "ג'ודי". במשך שנים הם לא ידעו מה מקור המלה, רק ידעו שזה על שמה של דודה טובה בקנדה, שעוזרת להם. רק מעטים מיהודי סוריה ידעו שאותה "ג'ודי", היא המלאך המושך בחוטים מאחורי הקלעים, במאמצים הנואשים לחלץ אותם מסוריה.

הפרטים על ג'ודי פלדקאר נותרו חסויים גם מפני אותם אלפי יהודים שחילצה מסוריה, במשך 23 שנה. כדי למנוע הרלפות לתקשורת, כדי להגן על חיי היהודים הסודיים, ובעיקר כדי להגן על חייה, נמנעה ג'ודי מכל חשיפה תקשורתית. עד אתמול.

בטקס מרגש, בנוכחות שר החוץ, שמעון פרס, רבה האחרון של יהודי סוריה, אברהם חמרה, ומעט מאותם בני מזל שזכו לצאת מסוריה בזכות כספה ומאמציה, קיבלה אתמול ג'ודי הכרה פומבית ראשונה על מפעל חייה. הטקס, שהתקיים במשרד החוץ בירושלים, היה עבור ג'ודי גם הזדמנות לפגוש בחלק מ"ילדיה", שלא פגשה מעולם.

■■■

בעלה הראשון של ג'ודי, ד"ר רונלד פלר, יצר כבר לפני 23 שנים קשר עם גורמים בקהילה היהודית בסוריה, ושאל אותם כיצד יוכל לעזור להם. בתשובה שמע את המשפט שהפך לדלק של העשייה שלו ושל אישתו בשנים הבאות: "תעזור לנו לצאת", אמרו לו.

מאז ועד היום עזרה ג'ודי ליותר מ־2,200 יהודים לצאת מסוריה. בתחילה הביאה כלות יהודיות לקנדה ולארה"ב, כדי למנוע הרלפות לתקשורת, כדי להגן על חיי היהודים הסודיים, ובעיקר כדי להגן על חייה, נמנעה ג'ודי מכל חשיפה תקשורתית. עד אתמול.

בטקס מרגש, בנוכחות שר החוץ, שמעון פרס, רבה האחרון של יהודי סוריה, אברהם חמרה, ומעט מאותם בני מזל שזכו לצאת מסוריה בזכות כספה ומאמציה, קיבלה אתמול ג'ודי הכרה פומבית ראשונה על מפעל חייה. הטקס, שהתקיים במשרד החוץ בירושלים, היה עבור ג'ודי גם הזדמנות לפגוש בחלק מ"ילדיה", שלא פגשה מעולם.

■■■

בעלה הראשון של ג'ודי, ד"ר רונלד פלר, יצר כבר לפני 23 שנים קשר עם גורמים בקהילה היהודית בסוריה, ושאל אותם כיצד יוכל לעזור להם. בתשובה שמע את המשפט שהפך לדלק של העשייה שלו ושל אישתו בשנים הבאות: "תעזור לנו לצאת", אמרו לו.

מאז ועד היום עזרה ג'ודי ליותר מ־2,200 יהודים לצאת מסוריה. בתחילה הביאה כלות יהודיות לקנדה ולארה"ב, כדי למנוע הרלפות לתקשורת, כדי להגן על חיי היהודים הסודיים, ובעיקר כדי להגן על חייה, נמנעה ג'ודי מכל חשיפה תקשורתית. עד אתמול.

בטקס מרגש, בנוכחות שר החוץ, שמעון פרס, רבה האחרון של יהודי סוריה, אברהם חמרה, ומעט מאותם בני מזל שזכו לצאת מסוריה בזכות כספה ומאמציה, קיבלה אתמול ג'ודי הכרה פומבית ראשונה על מפעל חייה. הטקס, שהתקיים במשרד החוץ בירושלים, היה עבור ג'ודי גם הזדמנות לפגוש בחלק מ"ילדיה", שלא פגשה מעולם.

■■■

בעלה הראשון של ג'ודי, ד"ר רונלד פלר, יצר כבר לפני 23 שנים קשר עם גורמים בקהילה היהודית בסוריה, ושאל אותם כיצד יוכל לעזור להם. בתשובה שמע את המשפט שהפך לדלק של העשייה שלו ושל אישתו בשנים הבאות: "תעזור לנו לצאת", אמרו לו.

מאז ועד היום עזרה ג'ודי ליותר מ־2,200 יהודים לצאת מסוריה. בתחילה הביאה כלות יהודיות לקנדה ולארה"ב, כדי למנוע הרלפות לתקשורת, כדי להגן על חיי היהודים הסודיים, ובעיקר כדי להגן על חייה, נמנעה ג'ודי מכל חשיפה תקשורתית. עד אתמול.

בטקס מרגש, בנוכחות שר החוץ, שמעון פרס, רבה האחרון של יהודי סוריה, אברהם חמרה, ומעט מאותם בני מזל שזכו לצאת

כשנשאלה אתמול ג'ודי מה היו הפעולות שהביאו לשיחרור היהודים, היא היססה כמי שעדיין לא התרגלה לדבר בפומבי על יהודי סוריה. בחיוך נבוך היא ענה: "בעיקר כסף, והברחה לא־חוקית".

כסף, כנראה, יענה על הכל, וג'ודי שילמה לגורמים הסורים הרבה כסף על כל יהודי שהוציאה משם. כמה כסף היא לא רוצה לספר. במשך שנים עמדה על המקח ושילמה מחיר נקוב לכל "ראש", כפי שדרשו ממנה האנשים שעזרו לה לחלץ את אותם יהודי.

"אני מכירה כל יהודי סורי בשמו, כי עברתי על כל אחד מהם בנפרד", היא מספרת ומבקשת להדגיש כי מעולם לא ביקשה אף פני מכספי המגבית היהודית המאוחדת או מממשלת ישראל. "הכל מהקרן שהשאיר בעלי המנוח, רונלד". כל מי שעבר עם ג'ודי, כולל בכירים בממשל הקנדי, עשה זאת בהתנדבות, מתוך תחושת שליחות.

את הרב אברהם חמרה ואישתו הרייט פגשו ג'ודי ובעלה לראשונה בשנת 1980, כשהרב הגיע לטורונטו. מאז שמרו על קשר בהתכתבות מוצפנת. "נעזרנו בפסוקים תנ"כים כדי ליידע את ג'ודי מה אנו צריכים, מה הגיע ומה קרה שרודש את התערבותה", סיפר אתמול הרב חמרה.

ג'ודי, יהודיה חמה שילדיה חיים בארץ, שלחה לרב הקהילה מזוזות, תרגשים, ספרי לימוד בעברית. אבל, היא אומרת, המצווה הגדולה מכל, היא מצות פדיון שבויים.

■■■

עשרות הורים יהודים, שלא פגשו בג'ודי מעולם, ולא ידעו אלא את שמה הפרטי, שלחו אליה, במשך שנים, את היקר להם מכל: ילדיהם. "זה תמיד הזכיר לי קצת את השואה, כשהורים יהודים מסרו את ילדיהם לנוצרים טובים, שהסכימו לשמור עליהם. לא היתה להורים הללו ברירה, אלא לבטוח במישהו, שידעו כה מעט עליו. והנה, עלתה בחלקי הזכות לעזור לא לבני עם אחר, אלא לבני עמי", מספרת ג'ודי.

כשנישאה ג'ודי בשנית, עם ע"ד דון קאר, רחמה גם אותו למפעל חייה, ויחד משמיכים השניים למעול למען היהודים שעוד נותרו בסוריה. היום, היא מספרת, נותרו רק היהודים שבחרו להישאר בסוריה, כ־150 במספר, ביניהם כ־20 משפחות מעוטות יכולת. את המשפחות האלה, מבטיחה ג'ודי, היא תביא ארצה לפסח ואף תממן כרטיסי הטיסה שלהם.

על הכרת התודה של יהודי סוריה אליה העידה אתמול הלחלוחית בעיניהם של חלק מיהודי סוריה שחילצה, ואשר הזומנו לטקס במשרד החוץ. היו שם בני משפחת סוויה, שאביהם, סלים והיום שלמה, נבלא בסוריה, לחמש שנים, תחת עינויים. ג'ודי, סיפרו אתמול בני משפחת סוויה, שילמה לסורים על כל מקלחת שסלים הורשה להתקלח בכלא. היא שילמה על כל פיסת סבון, על כל בקבוק שמפו, וכמובן, על כל עורך־דין שעזר לאסיירים היהודיים.

היתה שם גם ד"ר שלי נחום, היום רופאה בישראל, שהגיעה אל ג'ודי כשהיא עדיין נערה מבולבלת. "ג'ודי היתה כמו אמא ואבא בשבילי, עד שהורי הגיעו לארץ. לפני שש שנים, כשבחתי משם, היא היתה כל עולמי. היא היתה אמא".

ספרי האוניברסיטה הפתוחה
קוראים לכם לדעת!
ספרי איכות - 1100 ב-400 קורסים במגוון נושאים

ניהול הפרסום
1 כרך, לפני הנחה: 69.40 ש"ח; אחרי: 47.00 ש"ח
אסטרטגיות פרסום, טקטיקות יצירתיות, ושיטות מדעיות לקבלת החלטות בניהול הפרסום

התנהגות צרכנים
2 כרכים, לפני הנחה: 108.00 ש"ח; אחרי: 86.00 ש"ח
כיצד מתבצעת החלטות קניה, באילו דרכים אפשר לחשפיע עליהן, ושימושות ההתנהגות הצרכנית לניהול השיווק

התנהגות ארגונית
1 כרך, לפני הנחה: 36.00 ש"ח; אחרי: 28.00 ש"ח
מפגש האדם עם ארגון העבודה, הערוך ההדדי לחשיג מטרות, ואמצעים אפקטיביים לחשיג

אסטרטגיה ליחידה עסקית
1 כרך 2-1 דיסקטים, לפני הנחה: 99.00 ש"ח; אחרי: 79.00 ש"ח
זיהוי, ניתוח ותכנון אסטרטגיה ליחידה עסקית, מושגים וגישות במדיניות עסקית, לימוד מטרכת מחשב לתמיכה בקשיבה אסטרטגית

חדשים!
אסטרטגיה ליחידה עסקית
20% הנחה עד ה"כ 31 באפריל 1995

ספרים בכלכלה
מבוא לכלכלה - מקרו ☐ מבוא לכלכלה - מיקרו ☐ תורת המיומן ☐ תורת הצרכן
יסודות החשבונאות ☐ מבוא לחשבונאות ניהולית ופיננסית ☐ כלכלה הנשית
מתאר יסוד באקונומטריקה ☐ מקרו - כלכלה א' ו-ב'
1-10 הנחה עד ה"כ 31 באפריל 1995

ספרים בניהול
ניהול השיווק ☐ אחריות חברתית בניהול ☐ עיונים בסקרים ומשאלי דעת קהל
דיני עבודה בישראל ☐ הכנון ועדכות מידע

ההוצאה לאור של האוניברסיטה הפתוחה
ההוצאה לאור האקדמית הגדולה בישראל
לחנות - מרכז הוצאות לאור האוניברסיטה הפתוחה
(03) 6460681, 6460249 :מס' פקס (03) 6460699 :מס' טלפון

סיפור שהתחיל בהנשרת קרקעות

מאת רביב דרוקר

אם חמשמחה, אולגה קריגר ז"ל, שרכשה את אדמות המריבה בשנת 1929

עשרות דונמים שהופשרו בשנות ה־80 לבניית קוטג'ים בהוד השרון, הביאו לקרע גדול במשפחת קריגר. כבר שנים שאחד האחים, דב, היום בן 90, שעל שמו נרשמו האדמות, מבזבז את הכסף בקצב רצחני, בעיקר על טיולים בעולם. הוא אינו מתכוון להשאיר אגורה לבני משפחתו. היום הוא כבר לא צלול ואת סבך הסיכסוך הזה תצטרך להתיר האפוטרופסית שמונתה לפני שבוע לרכושו

כמה מחקושג'ים שנבנו על אדמות קריגר בחוד השרון — צילומים: מאיר רג'וואן

ד ב קריגר, 90, אוהב לנסוע לטיולים. "מ
זו אולי מילה חלשה מכדי לתאר
תשוקת הטיול וחדוות הנסיעה של ק
אין הרבה מקומות בארץ ובחו"ל בהם לא
בעשרות ואולי מאות הטיולים שערך ב
האחרונות. קריגר הוא רווק וקרחת הסי
מילאה, במידה רבה, את כל חייו. אפילו
וחצי האחרונות, בהן לא היה צלול תמיד,
קריגר מספר פעמים בארץ ובחו"ל. לפ
תאוות הטיולים היא אחד הדברים היחידים
שנויים במחלוקת בסיפור הזה.

בראשית שנות ה־80 הופשרו אדמותי
קריגר לבניה. על האדמות שנמצאות בסמ
והוד השרון נבנו קוטג'ים. על המספר המדוי
ויכוח, אבל דבר אחד ברור, כתוצאה מהה
נהפך קריגר לאדם אמיד מאוד. הבעיה הי
מכך שלקריגר לא היו שום כוונות לחלוק
הכסף עם משפחתו. להיפך. הוא הצהיר ב
שמטרתו היא לשרוף את הכסף, כך שלא
דבר לבני המשפחה האחרים.

משפחת קריגר – האם, אולגה, ארבעה
ובת – עלתה לישראל מפולין ב־1929. מ
אמידה מאוד שהחזיקה עשרות, אולי מאות ד
בפולין. עם הגיעה לארץ, רכשה המשפחה
דונמים במגדיאל ובנבה בית משפחה
האדמות נרשמו על שם רב ואחיו צבי, ש
רווקים. בשנות ה־50 התאגד צבי והרמוש
נותר בידי רב. המשפחה טוענת שהאדמות
על שמו של רב רק בצורה פיקטיבית וזו
שייכות לכל המשפחה. מן הסתם, רב לא ק
הסיעון הזה. מכל מקום, לאורך השנים לא
המשפחה לשים ידה על הקרקעות היקרות.
פולני" הם מסבירים, "לא רצינו שמשפחה
מכובדת ומוכרת תסתבך במשפטים". מצידו
רב אומרים שפשוט לא היה להם בסיס להס
עליו.

משפחתו של רב אינה מאושרת מהצורה
רב בכספו. אחיו, מאיר, 92, נפטר לפני חודש
במשך שנות חייו האחרונות לא היה קשר בינ
האחים, שחיו מאות מטרים אחד מהשני. חוו
ספורים לפני שנפטר הגיע רב לבקר את
הביקור הזה הוא שפתח את תיבת הפנדורה.
החלים כי הרב האחרון שיעשה בחייו יהיה לנ
להציל משהו מהכסף שנותר, אם נותר, ואם לא
הכסף או לפחות את כבוד המשפחה המשמ
הוא פנה לבית המשפט שמינה לרב אפוטרופוס

מצידו השני של הסיפור ניצבים מוטי
כהן. השניים הם שכנים של קריגר. ברבות הש
היחסים התהרקו ומשפחת כהן עברה לגור ב
הגרול, והריק ברובו, של רב. מאז ועד ה
טוענים רחל ומוטי את רב. לפני שנים אח
רשם רב את מחצית הבית על שמם של בני
"הוא תרם הרבה מהכסף לאילי"ן ולבני צ
מספר מוטי כהן. "אנחנו מכירים אותו
כשהייתי ילד. עכשיו, אחרי 20 שנה, המשפ
שלו נזכרה בו. הם רוצים לראות אם יוכלו לה
ממנו משהו. הם מעוניינים רק בכסף. ל
ההפשרה של הקרקעות, כשהיו עוד קצת בשטח
היו באים לבקר אותו. אחרי שהלכו, הוא היה מ
ואומר "ראיתם פעם עוגה שעולה 500 שקל? הב
לי עוגה ששווה 10 שקלים ונתתי להם 500 ש
הם אף פעם לא התעניינו בו, אפילו לא כשה
חולה. אנחנו מתייחסים אליו כמו משפחה. הילד
קוראים לו סבא ואישתי מטפלת בו כאילו
אבא שלה. רב היה נותן בברירגה היהודית
היה שיא הפריחה שלו. הוא מרגיש חייל בצ
אפילו היום, כשראשו לא צלול, הוא קם בבוקר
ועושה את הסיבוב שלו. הוא בכלל לא ר
בהפשרה. הוא עיבר פרדסים ולול הרבה הרבה
חקלאי שורשי. שיכנעו אותו להפשיר".

עמירם ולאה קריב שומעים את הקולות הלי
נחמץ. עמרם קריב הוא בנו של מאיר (מוא של
את שמו מקריגר). "מעולם", הם אומרים, "הוא
עבד באדמה הזו. היה נסוע עליה פרדס. הוא
פעם לא היה חקלאי. אם היו יודעים איזה אישי
לב הוא, בפגישה האחרונה אמר לו אחיו "תשמ
וגם ירשתי" מאז שקיבל את הכסף הוא מתנה
כאילו היה מלך".

"רב תמיד דאג לעצמו", מוסיף קריב, "אח
שקיבל את הכסף הוא התחיל לנסוע לחו"ל. התח
שלו היה להתרחץ באמבטיה. היה נוסע לבית
מלון, חוזר ומספר שעשה אמבטיה. היה מספר
שהמשפחה עושקת אותו ורוצה למצוץ את כספו.
אנחנו מעולם לא עשינו נסיון להשיג את הנכסים.
חשבנו שאחרי שיילך לעולמו הכל יהיה בסדר.
הוא הוציא מיליונים. אני ממש לא יכול להעלות
על הדעת איך הוא שרף את כל הכסף. עכשיו
העניין הזה בוער כאש בעצמותינו. אנחנו לא
רוצים את הכסף וססק אם נשאר אבל לפחות
שיידעו את האמת. מצידנו אפילו שהבית שלו
יעבור לרחל כהן שמטפלת בו".

השאלה הגדולה היא מה קרה לכל הכסף האדם
נותר ממנו משהו. במכתב ששלח מאיר קריגר
לבית המשפט בבקשה למנות אפוטרופוס לאחיו,
כותב מאיר: "נודע לי משכניו כי רב לא מוצא את
דרכו הביתה וכי מדי פעם מלווים אותו עוברי
אורח ומחזירים אותו לביתו. משיחה מקוטעת
ששוחחתי עם אחי המתבר לי כי הוא נשלט על ידי
ע"ד רבקה שוחם, תושבת המקום, שמנהלת את
כל עסקיו ומנסה להתרים אותו לאיל"ן". לדברי
עמירם קריב, בביקור של רב בביתם הוא אמר
שע"ד רבקה שוחם מטפלת בכל ענייניו הכספיים

ביתו של רב קריגר, שחיצו נושם ע"ש מוטי ורחל כהן

עמירם קריב, אחיינו של קריגר: "החלום של דב היה להתרחץ באמבטיה. היה נוסע לבית מלון, חוזר ומספר שעשה אמבטיה"

והוא לא יכול לעשות דבר בלי הסכמתה.

מוטי כהן, שנשאל על סוגיית הכסף, ענה: "עד כמה שאני יודע, נשאר משהו מהכסף. ע"ד רבקה שוחם מטפלת בענייני הכספים. כשהיה עוד צלול נתן לה את הטיפול בכל הנושאים הכספיים שלו. אני לא נכנסתי למה היא עשתה איתו". מאוחר יותר ביקש כהן להסביר כי דבריו לא הובנו כהלכה ולמעשה אינו יודע מי טיפל בכספו.

ע"ד רבקה שוחם מכחישה מערבות בכספים של רב. היא מבהירה: "אני מעולם לא נגעתי בכספ שלו. הוא טיפל בכל בעצמו. אני רק ערכתי עבורו עסקות בערכת הדין שלו". ובעניין איל"ן אומרת עו"ד שוחם: "בזמנו הייתי קשורה לאיל"ן בהתנדבות. אני בחורה ישרה מעל ומעבר. נתתי להם יעוץ משפטי בהתנדבות. אני לא יודעת למי רב תורם. הוזמנתי כמה פעמים לטקס של איל"ן. כיבדו אותו שם ואמרו שהוא אחד התורמים הכבדים. בחיים לא אמרתי לו לתרום לאיל"ן".

לפני כשבוע מונתה עו"ד שרה רוקח לאפוטרופסית של רב. עו"ד רוקח, בתוקף תפקידה, סירבה להתייחס לשאלות שעולות מהסיפור. תפקיד קשה מאוד עומד בפני עו"ד רוקח ורבר אחר נראה ברור בסיפור הזה. להתעשר בגיל 75 זו לא תמיד חוויה כל כך מרגיעה.

המינהל הכלכלי בדרכים
משוד התחבורה
חובה לחגור גם מאחור
החובה חלה על מבוגרים וילדים בכל הגילים, ברכב פרטי, פרטי דו-שימושי ובמונית (שאינה זוטבוס) ששנת היצור שלהם היא 1987 ואילך.
מי? מה? ומדוע?
לאור התקנה המחייבת לחגור חגורת-בטיחות במושב האחורי — כמה נוסעים מותר להסיע במושב האחורי של רכב פרטי?
בחוק לא נקבע מספר הנוסעים שמותר להסיע במושב האחורי, אולם על כולם לחגור חגורת-בטיחות על עוד יש חגורה פנויה.
לדוגמה: כאשר יש 4 נוסעים מאחור, שלושה חייבים לחגור חגורת-בטיחות ואילו הרביעי פטור. אין להסיע מאחור אלא נוסעים שלהם יש מקום ישיבה.
אנחנו משפחה קשורה!
לאגף הבטיחות והמשפטים

המלך מספר על היהלום שבכתר

מאת טד שולץ, "פרייד מגזין"
מיוחד למעריב

יל"א עמרה בפנינו ברירה אחרת, מלבד לקרום את תהליך השלום", אומר המלך חוסיין, בהתייחסו להסכם השלום ההיסטורי שנחתם בין ישראל לירדן ב־26 באוקטובר 1994. "המדינה שלנו קיבלה על עצמה את האחריות הזו, בתמיכת העולם כולו, ואנו נמשיך לעזור בכל דרך שנוכל".

השלום עם ישראל "יישמר תמיד", מדגיש המלך, גם אם שיחות האוטונומיה בין ישראל לאש"ף ייקלעו למבוי סתום. מערכת היחסים החדשה בין ירדן לישראל "חשובה עד מאוד", אומר חוסיין, ומוסיף: "אך בה בעת, יש לנו מחוייבות בלתי מעורערת להשגת שלום כולל במזרח־התיכון".

שוחחתי עם מלך ירדן ורעייתו, המלכה נור, ילידת ארה"ב ובוגרת פרינסטון, בחדר המשפחה בארמון אל־נאדוות, המשקיף על בירת ירדן, עמאן. הם זוג מלכותי: יוצא דופן – המלכה, יפהפיה בלונדינית, בת 43, והמלך, מוזקן ורקן קומה, בן 59. המלך מחשיב את המלכה נור כיועצת אמינה ומעורר אותה לקחת חלק פעיל בחיים הציבוריים. משימתם של המלך והמלכה, לדבריהם, היא שיפור איכות חייהם של תושבי ירדן. למשימה זו הביאה ע"מה המלכה מודעות חברתית שעוצבה ע"י תנועת זכויות האזרח בארה"ב בשנות ה־60.

תפקידה החשוב יוצא דופן במפה המקומית, שכן היא חיה בעולם שבו נשים אמורות לשמור על פרופיל נמוך ולדאוג רק לענייני הבית. אך תחת שלטון חוסיין והמלכה נור, ירדן הצליחה לשלב מודרניזם וממורה, דמוקרטיה ומלוכה, אפילו לנוכח עליית הפונדמנטליזם והאלימות במדינות הערביות השכנות.

עכשיו, לאור השלום עם ישראל, שאותו מכנה המלך חוסיין "היהלום שבכתר מלכותו", הזוג המלכותי הכריז כי ירדן נכנסת לעידן חדש שישנה להלוטין את פני האיזור.

המלך חוסיין והמלכה נור הכירו במקרה בשדה התעופה. נור: "פגשתי אדם שרדיגש כמוני" צילומים: נאמא

העיתונאי האמריקני טד שולץ פגש את המלך חוסיין ורעייתו, המלכה נור, בחדר המשפחה בארמונם בעמאן, לשיחה פתוחה על חייהם, על תפקידה של המלכה, ילידת ארה"ב, בממלכה מוסלמית, וכמובן על תהליך השלום

חוסיין זהיר מאוד. הוא חתם על הסכם השלום עם ישראל רק לאחר שאש"ף וישראל חתמו על ההצהרת עקרונות בוושינגטון, אך מאז הכריז רשמית על השלום בסתיו שעבר, הביע חרד־משמעית את נחישותו להמשיך בדרך זו. "אמשיך לשחק תפקיד מפתח כדי להתגבר על המכשלות העומדות בדרכו של השלום", הוא אומר. "כל הצדדים המעורבים בשיחות השלום צריכים להבין, שכל כישלון בתהליך פוגע בסיכויים לצמיחה כלכלית, פוגע בתושבי האיזור, שמבקשים עתיד טוב יותר לעצמם ולילדיהם, ועזור לאוייבי השלום באשר הם".

אכן, הירדנים מקבלים כבר את "הריבידנדים" הראשונים של השלום. המומנטום הצטבר, גם אם התהליך בכשל בחזיתות אחרות. ישראל, מציין המלך, החזירה לירדן 195 קמ"ר של אדמות שנכבשו במלחמת 1967. ישראל מזרימה גם מים יקרים מעבר לגבול, מנהר הירמוך, לתעלת המלך עבדאללה, ועוזרת בכך להפחית את פגעי הבצורת, שהורסת את החקלאות הירדנית.

זמן קצר אחרי שישראל וירדן פתחו את השגרירויות המניות שלהם בעמאן ובתל אביב בשנה שעברה, התגבשו קשרים ממחריים שצפויים להפוך את השכנות לשוק אזורי פורח. משלחות סחר ישראליות נוטעות עתה הלוך ושוב כדי לדרוך בהשקעות אפשריות. כמה מאות סוחרים ירדנים כבר ביקרו בישראל. התיירות צומחת במהירות, כאשר שתי המדינות מרוויחות משיתוף הפעולה. יותר מ־20 אלף תיירים ישראלים ביקרו בירדן בין אוקטובר לינואר '95.

ככל הנראה, מתגבשת עתה תוכנית לקראת הנחת מסילת רכבת שתחבר בין ים המלח לים האדום. ישנן תוכניות להקמת יותר מ־12 בתי מלון משני צדי ים המלח. יין ישראלי הופיע כבר על שולחנות בתי המלון הגדולים בעמאן.

השלום, מסביר המלך, חיוני לארבעת מיליוני אזרחיו, כ־60 אחוזים מהם ממוצא פלשתיני. "המלחמה מאחורינו", הוא אומר, "ואני מקווה שנראה בהתפתחותו של שלום ארוך טווח, שיאפשר לשני הצדדים ליהנות ממנו ולהוקיר אותו. העם מצפה לשפר את רמת החיים ואיכות החיים, להתקדם, ולממש את זכויותיו".

■■■

חוסיין מקשר בין הציפיות הללו לאווירה הדמוקרטית: "אנו משיגים זאת באמצעות אווירה של דמוקרטיה, פלורליזם, כבוד לזכויות האזרח והדוגמה שאנו מנסים לתת לאחרים. אנחנו משקיעים עבודה רבה, כדי לראות כיצד אפשר לחבר בין כל הדברים הללו ולהביא לשינוי כלכלי וחברתי במדינה, שינוי שמגיע לה".

תחת השיטה הירדנית של מלוכה חוקתית העוברת בירושה, הפך חוסיין את ממלכתו לדמוקרטיה הערבית הפעילה היחידה באיזור, כולל בחירות לפרלמנט, אופוזיציה פעילה ועיתונות מביקרת.

למגמה זו מביאה המלכה נור, הרובדת ערכיה שוטפת, אך בעלת רקע פוליטי יוצא דופן. לדבריה היא אכן "שותפה" של המלך, אף שאינה מושלת או יושבת בקבינט.

■■■

היא נולדה בוושינגטון, בשם ליסה חלאבי. אביה, נאג'יב חלאבי, ממוצא סורי, היה טייס ניסוי מלחמתי ואח"כ נשיא חברת התעופה "פאן אם". היא נפגשה עם חוסיין ב־1977, כאשר "נתקלה בו" בנמל התעופה של עמאן. באותה עת עבדה כמנהלת העיצוב של חברת התעופה הירדנית המלכותית. השניים נישאו שנה לאחר מכן. יש להם ארבעה ילדים, המדברים אנגלית וערבית. "הם מחשיבים עצמם ערבים", היא אומרת.

"הייתי צעירה, תופשיה, תוצר של תנועת זכויות האזרח", אמרה, בהתייחסה לתקופה שבה נישאה. "המודעות הפוליטית והחברתית שלי התעצבה לראשונה בוושינגטון, במהלך תקופת מרטין לותר קינג וממשל קנדי. הפגנתי למען זכויות אזרח ונגד מלחמת וייטנאם. זו היתה תקופה שבה ליחידים היתה הזדמנות פז להשפיע על מהלכי החברה, להביא לצדק חברתי. כן בירדן, המשכתי באותה דרך. פגשתי אדם שהדגיש כמוני בריוק, ולעתים מוזמנות היה הדובר היחיד בשם תפיסות ועקרונות מסוג זה. גדלתי בסביבה פוליטית ובמשפחה פוליטית ומצאתי כאן משפחה שעימה יכולתי להמשיך במאבק למען הדברים שהיו חשובים בעיני".

"בעבר התפקיד של מלכה במדינה הזו היה בעיקר תפקיד חברתי", היא מסבירה. "אך לנישואי, תמיד עבדתי. אחרי נישואי הקמתי בפעם הראשונה משרד מקצועי לניהול משימות הרשמיות של המלכה".

היא מחלקת את זמנה בין המשרד הזה, המנוהל בשטח הארמון, לבין "קרן נור אל חוסין" המתאמת את פעילויותיה בתחום החינוך, רווחת הילד, קידום האשה ופרוייקטים בתחום הסביבה.

"מהרגע שנישאנו", היא אומרת, "הדגשתי רצויה בליבות התושבים, שקשורים כל־כך למקום. ידעתי שהם מקבלים אותי, משום שהוא קיבל אותי. זה היה נוגע מאוד ללב ועזר לי להרגיש רצויה, אבל רציתי להשיג זאת גם בזכות עצמי".

המלכה נאה בקידום מעמד האשה בחברה הירדנית. "היום נוכחות הנשים בולטת יותר בחיים הציבוריים", היא אומרת. "ובעיר החברה שמרנית יותר ויותר משפחות מאפשרות לנשים שלהן לעבוד". כרגע משמשות שתי נשים כשרות בממשלה. "הנשים שלנו מלומדות כמו הגברים, ויותר ממחצית התלמידים באוניברסיטאות ובקולג'ים הן נשים", היא מדגישה.

> המלכה נור: "הדמוקרטיה והפלורליזם והחברתיות שלי התעצבה לראשונה בוושינגטון, בתקופת מרטין לותר קינג וממשל קנדי. זו היתה תקופה שבה ליחידים היתה הזדמנות פז להשפיע על מהלכי החברה, להביא לצדק חברתי. גירדן הדמוקרטית הערבית היחידה"

■■■

שאלתי את חוסיין כיצד עשוי הכוח העולה של הפונדמנטליסטים הערבים להשפיע על תהליך השלום ועל מאמציו להכניס מודרניזציה למדינתו. "אנחנו חווים בתופעה שקיימת בעולם כולו", הוא משיב, "באזורים אחרים ובדתות אחרות. בחוג המקרים מדובר בתוצאתה של תחושת ייאוש, ועם ותסכול. אני חושב שמרכיב חשוב מאוד הוא הדמוקרטיה, כאשר לאנשים יש תפקיד בעיצוב העתיד שלהם. כאשר זה לא קיים, אני חושב שמתעוררים גילויי ההתבוננות הקיצונית. אני מוצא שזו תובה דתית לעשות כל דבר שאני יכול כדי להביא לשלום והבנה בקרב כולנו".

הביאה לדפוס: תמר מוניקנדם

אלבום המלכה "שלי" מצד נור

המלכה בבאפיה. "מהרגע שנישאנו הרגשתי רצויה בליבות התושבים"

על שולחנה תמונות המלך וילדיהם

המלכה אוהבת לקרוא. בציור מייסד השושלת ההאשמית, שדיף חוסיין בן־עלי

בפטרה

אומרת המלכה:

תיירות היא מרכיב חיוני בכלכלה שלנו, ואנחנו מאושרים שאנו חוזים בהתפתחותה. עם זאת קיימת בעיה חמורה שמדאיגה אותנו מאוד: החגנה על הסביבה. איך לשמור על איזון נכון בין הקמת תשתית לתיירים ושימור האתרים והסביבה הטבעית. פטרה נמצאת במצב קריטי במיוחד. מזג אוויר, אבק וזיהום אוויר גבו את מחירם. אנחנו צריכים לפקח על מספר המבקרים היומיים. אונסק"ו עבדו איתנו על פיתוח תוכנית אב, ובשיתוף עם הממשלה ומועצות מקומיות, אנחנו מקווים לאכוף את התוכנית במידת האפשר

שרות נאמא

המלכה בג'יפ. "גדלתי בסביבה טוליטית ובמשפחה טוליטית"

המלכה הגיעה בג'יפ, קצין המשטרה הגיע עם גמל

מגיעה למשרדה, "משרד מקצועי לניהול ענייני המלכה"

רוצים לצאת לקמפינג בראש שקט ?
חפשו את קטלוג המוצרים החדש של אמגזית קמפינג
ב oicecio הקרוב של מעריב
ותהנו ממבצע מתנות ענק!
אמגזית
מאגאל כה השא שלם

מעריב
ברחובות
עיתון בשיתוף עיר
ערב ראיונות מיוחד בנושא:
תקשורת ועיתונות בעידן של תחרות
משתתפים:
אברהם נירדוש, אורי לוריא
אריה קן סמוכ"ל
יועל בן מלכה, עורכת "לאשה"
רם שבי מרן, עורך "המעריב"
מנחה: ארי [illegible] יוסף שבת
בחלק [illegible] בקטעים מהמופע
"קלאסי לוקס" [illegible] ונתן ואלכס בדונסקי
חמפגש [illegible] בשעה 21:00
בבית [illegible] 10. טל. 08-453891
דברי ברכה מאת ראש העיר, מר יעקב סנדלר
האירוע מתקיים בשיתוף עירית רחובות

בלמונדו משנה כיוון

במשך שנים הוא שלט בסרטי הפעולה הצרפתיים. ז'אן פול בלמונדו קפץ, שלף, ירה, רדף, ניתלה – ונהנה מכל רגע. היום, בגיל 62, הוא חוזר לקולנוע בתפקיד ז'אן ולז'אן, בגרסתו של ללוש ל"עלובי החיים"

מאת מרדכי חיימוביץ
צוטו מעריב בפאריס

בגיל 15 התכתש עם חבריו ושכר את האף, ומאז הוא מריח רק הצלחה. ז'אן פול בלמונדו, האיש שעשה קריירה מהביעור; שבמשך עשרות שנים היה – יחד עם אלן דלון – לכוכב הצרפתי מספר אחת; ששום סרט פעולה יוקרתי בצרפת לא הוסק בלעדיו – הוריד קצת פרופיל. בשנים האחרונות כמעט לא ראינו את כוכב "המקצוען" שולף, עושה מרדפי מכוניות, נתלה על מסוקים – וכל אותם פעוללי אקרובטיקה שכל כך אהב והתעקש לעשות אותם בעצמו, בלי כפילים. צעירים תפסו את מקומו. היום, בגיל 62, בלמונדו משנה כיוון. הוא פעיל יותר בהפקות התיאטרון שבבעלותו, ולקולנוע הוא חוזר בדמותו של ז'אן ולז'אן, כסרטו של קלוד ללוש "עלובי החיים", על פי ויקטור הוגו. הסרט יצא שבוע שעבר לאקרנים בצרפת, והתקשורת שוב חוגגת סביבו.

פניו כבר חרושות חריצים, אבל הקסם הבלמונדאי עדיין עובד כשהוא מסביר, בראיון לעיתון לה־פיגארו, איך יצירתו הקלאסית של הוגו הפכה אצל ללוש למלודרמה וכמה, בעצם, הוא אוהב מלודרמות. "מלודרמה", אומר מלך סרטי הפעולה לשעבר, "מרגשת את כולם ונוגעת בכל אחד, כולם מזדהים עם הרמיות. מחכים לנפילתו של האיש הרע, יש כאן צחוק, בכי, התלהבות – הכל. כמו בחיים. אף אחד לא מטיף מוסר לאף אחד, לא מנסים ללמד כלום. כך גם ב'עלובי החיים'. אפשר לראות שמה שקורה היום, כבר נכתב פעם. אי צדק תמיד היה שם. אני אוהב את ולז'אן בגלל הנאיביות שלו. התום שלו. יש טיפוסים שנידונים ארבע פעמים על כלום, אותה לא מתרשם שהם באמת אשמים. זה מה שהוגו אמר וללוש היטיב לתרגם".

"בגל", כך מכנים את בלמונדו, העביר את ילדותו בסטודיו של אביו הפסל. הוא אהב לשבת ולהסתכל. לשמוע איך אבא מדבר עם אנשים. מכין את החומרים ושוכח את עצמו. "אבא נתן לי שיעור מאלף באהבת החיים", אומר ז'אן פול. בית הספר לא ממש היה כראוי שלו ולכן נדד בין כמה בתי ספר בפאריס. הוא חלם להיות חקלאי, אך גילה את הכדורגל, האיגרוף ואחר כך את המשחק. "אין לך טיפת כשרון", אמרו לו בקונסרבטוריון, אך בלמונדו בן ה־16 התעקש, התקבל והתחיל לשחק בתיאטרוני מחסנים, בפינות הכי מחורות של פאריס.

ב־1957 עשה בלמונדו את "תהיי יפה ותשתקי" ושנתיים אחר כך את "עד כלות הנשימה" של ז'אן לוק גודאר, עם ג'ין סיברג, הסרט שהוניק אותו לפסגה. "עד כלות הנשימה הוא פרס הגונקור שלי", אמר, ומשם הכל כבר היה פתוח. היום אוהב בלמונדו לספר, איך ז'אן גאבן, לצירו שיחק ב"קופים בחורף", לא ריבר איתו שבוע, וכשכבר פתח את הפה – הוהיר אותו גאבן שהמקצוע הזה ישרוף אותו.

בלמונדו לא מתחרט, הוא בטוח שהבחירה שלו הייתה נכונה: "כשהייתי צעיר חלמתי להיות כדורגלן או מתאגרף, אבל בטוח שלא הייתי מצליח מי יודע מה. באיגרוף אתה חוטף נוק־אאוט, בגיל שלושים אתה אומר שלום לקריירה שלך. מקסימום, אתה יכול לשבת ולספר זכרונות".

בלמונדו, נכון לעכשיו, עדיין רחוק משלב הזכרונות. הוא מבלה שעות בתיאטרון שלו, קורא ובוחר מחזות ואוהב כל רגע. כשהוא על הבמה, הוא אוהב לתת לקהל לשכוח מהכל, מהיום־יום הקסום והמעצבן. "אני אומר תודה לכל מי שבא ומורה לי שעזרתי לו לשכוח". הוא עצמו לא שוכח את הבמאים שהוציאו ממנו את מיטבו. "גודאר וללוש, למשל. הם מביגים אותך כלי שאתה צריך לעמוד ולגאום נאומים. יש תפקידים גדולים שעושים שחקנים גדולים. תגידו הכל, אבל לשחק את סיראנו דה־ברז'ראק, יותר קל מאשר לפתוח את הדלת ולהגיד 'מאראם, אה סרווי'".

לא פחות מסרטיו, זכור בלמונדו לא כאהוב הנשים. הרומנים שלו היו תמיד מתוקשרים היטב – והמפורסם מכולם היה הרומן עם אורסולה אנדרס הבלוריינית, זו ששיגעה את ג'יימס בונד כשעלתה עם הביקיני הקסנטן שלה מהמים. בלמונדו, שכבר שיחק מול סופיה לורן וג'ינה לולובריג'ידה, הנשים הלוהטות של אותה תקופה, שם ב־1965 לולוס אנג'לס, כדי לשחק ב"הרפתקאות בהונג־קונג", לצידה של אורסולה היפה. בעבור חודשיים הם כבר נראו צמודים ומאוהבים בריביירה הצרפתית. הוא היה נשוי, היא היתה נשואה, ומשפטי הגירושין התנהלו במקביל. הם היו זוג נוצץ ושערורייתי, אבל בתום שבע השנים הטובות הם נפרדו. בלמונדו חזר לאשתו הראשונה, וכעבור כמה שנים היא נטשה אותו.

בנו פול, נהג מירוצים, המשיך כמעט איפה שאבא הפסיק. הוא פגש את הנסיכה סטפאני ממונקו. הוא היה בן 18, היא בת 16, בלמונדו הצעיר עבר לגור בארמון והעיתונות השתוללה. אבל כשכבר דיברו על חתונה, צולמה סטפאני מחובקת עם אנטוני דלון, בנו של אלן דילון, יריבו המסורתי של בלמונדו. העיתונים הריחו דם: "זה יפה מכדי להיות אמיתי", התרגש עורך "פאריס מאץ'". אבל האמת, כרגיל, פחות מלודרמטית, ובעצם, לא היתה שם יריבות אמיתית. בלמונדו ודלון התחילו בקולנוע איכותי ועברו לסרטי מתח, שהגדילו את חשבון הבנק שלהם. הם לא התחרו על אותם תפקידים, כמעט שלא נפגשו, ורק פעם שיחקו יחד – בסרט "בורסליגו". גם בין הילדים, בטופו של דבר, לא היתה דיבות. סטפאני מצאה חבר חדש וסעדת הפיוס בין פול בלמונדו ואנטוני דלון כוסתה בכל העיתונים.

ז'אן פול בלמונדו, היום. משפחה ותיאטרון — צילום: גאמא

בלמונדו, בראיון לעיתון לה־פיגארו: "לא מעניין אותי לחיות כוכב, אם זה מרחיק אותי מאנשים. גם כשנעשיתי מוכר, נשארתי אותו בן־אדם. נפגשתי עם אותם אנשים. לא הרבצתי משקפיים שחורות. אני אוהב את המגע עם הקהל, המחמאות הכי חמות באות ממנו. לכן תמיד הייתי נגד 'פרס ה'סזאר'

אין מה לעשות, אומר בלמונדו האב, זה מחיר שהגדילו את חשבון הבנק שלהם. הם לא התחרו על אותם תפקידים, כמעט שלא נפגשו, ורק פעם שיחקו יחד – בסרט "בורסליגו". גם בין הילדים, בטופו של דבר, לא היתה דיבות. סטפאני מצאה חבר חדש וסעדת הפיוס בין פול בלמונדו ואנטוני דלון כוסתה בכל העיתונים.

אין מה לעשות, אומר בלמונדו האב, זה מחיר שהגדילו את חשבון הבנק שלהם. הם לא התחרו על אותם תפקידים, כמעט שלא נפגשו, ורק פעם שיחקו יחד – בסרט "בורסליגו". גם בין הילדים, בטופו של דבר, לא היתה דיבות. סטפאני מצאה חבר חדש וסעדת הפיוס בין פול בלמונדו ואנטוני דלון כוסתה בכל העיתונים.

אין מה לעשות, אומר בלמונדו האב, זה מחיר שהגדילו את חשבון הבנק שלהם. הם לא התחרו על אותם תפקידים, כמעט שלא נפגשו, ורק פעם שיחקו יחד – בסרט "בורסליגו". גם בין הילדים, בטופו של דבר, לא היתה דיבות. סטפאני מצאה חבר חדש וסעדת הפיוס בין פול בלמונדו ואנטוני דלון כוסתה בכל העיתונים.

אין מה לעשות, אומר בלמונדו האב, זה מחיר שהגדילו את חשבון הבנק שלהם. הם לא התחרו על אותם תפקידים, כמעט שלא נפגשו, ורק פעם שיחקו יחד – בסרט "בורסליגו". גם בין הילדים, בטופו של דבר, לא היתה דיבות. סטפאני מצאה חבר חדש וסעדת הפיוס בין פול בלמונדו ואנטוני

הצטרף למחנה הקיץ:
"חץ וקשת"
תוכנית הקיץ של הגדנ"ע
קח חלק בחוויה משותפת לנוער ישראלי מכל העולם.
הקיץ ט-יב ביולי עד ה-17 באוגוסט יפ.
מקיים חיל החינוך והגדנ"ע את תכנית "חץ וקשת".
נער/ה בגיל 16-15 (ובוגר כיתה ט'-י"ב) המעוניין/ת להשתתף בתכנית נא לשלוח קורות חיים וחוות דעת של המחנך.
כישוריים נדרשים:
כושר מנהיגות ☆ פעיל/ה מכהינה חברתית ☆ בעלי ידע באנגלית ☆ בעלי יוזמה בסיוע לנוער ישראלי מחרל ☆ בעלי כושר נופי ☆ מוכנות לסייע לטטרה לאומית תשובה.☆
כתובתינו
מפקדת "חץ וקשת" ד.צ. 03176 צ.ה.ל
מועד אחרון להגשת מועמדות 30.4.95, סודיות מובטחת
חיל החינוך והגדנ"ע ● משרד הרמטאון - אגף חינוך והגדל הסוכנות היהודית עם הנוער החילוני
עליים

למען בטחון ישראל
● הקדן להתעצמות צה"ל ●
סדרות חינוך לחיילים בנגב
קרן לביי באמצעות חיל החינוך ערכה זו השנה חרמשיות ברציפות, סדרות חינוך לחיילים בסדרשת שדה בקר שבנגב.
בטפעל זה המומנו ע"י קרן ליכט וכיי, משתתפים כ-4000 חיילים מדי שנה חנחשפים לתחומים חבאים: חינוך לאחבת הארץ, חכרת פועלו של דוד בן מרדכי ומורשתו, לימוד על מרכיבי המערכת המדבריית והנכרת חסודעות לשמירת ערכי הטבע ואיכות הסביבה.
לאחרונה ביקרו במדרשה אלוף (מיל.) דני מט, ד"ר קרן לביי ומר מנחם שרמן יוזר ועדת מליח עליונה, הנשטש עם בייר קרן ליכט ושמעו על חפעילות שבמקום מפי פרופ ריצ'מונד מנהל המדרשה.

בתמונה (משמאל לימין) אלוף (מיל.) דני מט, מר מנחם שרמן ופרופ' ריצ'מונד.

ארגון נכי צה"ל
מחוז חיפה והצפון
צעדת נכי צה"ל והמשפחות
ביום שבת ח' בניסן 8.4.95 נקיים את צעדת נכי צה"ל והמשפחות.
הצעידה תחל בחניון טלים (סמוך לאוניברסיטת חיפה).
כניסה למסלול החליכה תחל מחשעה 08.00 ומומלץ עד השעה 10.00 לכל המאוחר.
הצעדה במערך הכרמל בנוף מרהיב של יערות הכרמל, באיזור המערבי דרומי של הכרמל וחתי־בר. חתחלת הצעדה וערוע הסיום
בחניון "טלים"
(סמוך לאוניברסיטת חיפה).
מסלול החליכה
מסלול למכיטבי לכת באורך כ-7 ק"מ.
מסלול קצר באורך כ-4 ק"מ.
ומסלול מיוחד (סלול) לכסאות גלגלים באורך 2 ק"מ.
ערוע הסיום
בסיום הצעדה בשעה 12.00
ברכות
בצירי הגישה לחניון טלים יהיו שלטי הכוונה.
באחר ערוע הסיום יהיו כסאות ישיבה.
חניון טלים מצויד במגוון מתקני חתשתית, שרותים, שלחנות פיקניק ומתקני גריל.
יש להצטייד בכיסוי ראש, במי שתיה ומזון לפיקניק בחיק הטבע. פרטים במחוזות, באיזורים ובבתי חלוחם.
הסעות
יש לתאם עם מזכירי המחוזות, מנחלי בתי חלוחם וראשי תאיזורים.
באדיבות מעריב

חוסשה
על גלגלים
החל מ-69$ ליום
השכרת קרוואנים
בספרד ופורטוגל.
נ"י. אס. אי. חדשי חוסחה
מרי 5101143-03
חזמנה בכבר מעתדי חנסיעה

כאן נמצאים עקבותיה
חיאנות מסחרית
רוצה סיפור
אתה אוכל נשיאה
חדש
בסמנית מעריב

משרד החינוך, התרבות והספורט / מינהל מורים-המחלקה לדיור ותמריצים
מורים עם ראש פתוח
לערי הפיתוח
המחלקה לתמריצים ומרכז ההכוונה פותחים במבצע לגיוס מורים/ות מוסמכים ומנוסים לאזורי עדיפות לאומית לשנת הלימודים תשנ"ו.
ממתינות לכם משרות פנויות באזורי העדיפות הלאומית בכל תחומי החינוך וההוראה ובמיוחד במקצועות הטכנולוגיים, מתמטיקה ואנגלית.
למורים/ות העוברים
מובטחים מענקים ותמריצים
● מענק העברה והשתקעות.
● מענק נוסף לחוג עובדי הוראה וחינוך.
● קידום וותק (לפי סיווג ערי הפיתוח).
● קרן השתלמות של העובד תשולם ע"י משרד החינוך.
● השתתפות בשכר דירה (עד 80%).
● השתתפות בלימודים אקדמאיים.
● דיור בשכירות וברכישה בתנאים מוחים.
יריד תעסוקה לשנה"ל תשנ"ו
מפגש אישי עם מנהלי מחלקות החינוך ומנהלי בתי-הספר מערי הפיתוח יערך בת"א, באולם "בני ברית", רח' קפלן 10, ביום ה' 6.4.95 בין השעות 17.00-13.00.
אל מורים לא מתפשרים - ישראל מאמינה בחינוך!
לשון: הכנס הסוכנות היהודית

ביה"ס התיכון החקלאי
פרדס חנה
רישום מוקדם של תלמידים לפנימיית ביה"ס לשנת הלימודים תשנ"ו יתקיים מיום ה' 6.4.95 ועד יום ה' 13.4.95 בין השעות 9:00-15:00 במשרדי ביה"ס.
בביה"ס מסלולים לקראת בחינות בגרות מלאות בתחומי המדעים (למצטיינים), האמנויות ומגמות ייחודיות כמו:
□ לימודי ארץ ישראל
□ חינוך גופני מוגבר
□ מגמה חברתית
□ מגמה לחינוך
□ ומסלול חדש להדרכת נוער (ייחודי לבית-ספרנו).
יום פתוח בפנימייה יתקיים בשבת 13.5.95 בשעות 10:00-14:00.
ביום הפתוח ניתן יהיה לסיור בפנימייה, בסדנאות ביה"ס ובמשק החקלאי, ולהיפגש עם צוות הפנימייה וביה"ס ולקבל ייעוץ אישי.
אליאת המאיר, ביה"ס לחקלאות פרדס חנה, מ. קוראל, 04

48 שעות של מוסיקה בפארק תחנע
11-12.4.95

המרתון של לונדון: אלפי רצים, 2 מתים

מאת יואב לימור
סופר מעריב בלונדון

המרתון של לונדון טיפס גם השנה רמות מחדש למטלולי: אצן אחד מת ואלפים אחרים סבלו מחת־ייבשות כתוצאה מהחום. בנוסף, נפטר קשיש בריסי בדרכו לצפות במירוץ היוקרתי.

המרתון נערך, בכבכל שנה, ביום א' הראשון בחר־דש אפריל, והשתתפו בו למעלה מ־26 אלף רצים. למרות התקנות הבריסיות לצנעון, היו אלה רוקנו אצנים זרים שחצו ראשונים את קו הסיום. המקסיק־ני דיוניציו סרון ניצח בין הגברים בזמן מצויין של 2:08:30 שעות וגרף את הפרס הראשון של 165 אלף ליש"ט. בין הנשים ניצחה מיוראטה סובסקה מפולין, בזמן של 2:27:43 שעות, ופיבלה 100 אלף ליש"ט.

■ מתייבשים ומתעלפים

אבל את האקשן העיקרי לא סיפקו, כאמור, האצנים אלא אנשי היחידות לסיפול בנפרץ. למרות הצייפות המוקדמות ליום קריר ולטמפרטורות גר־חות, הפתיע מזג האוויר שסיפק כ־23 מעלות – שיא לתקופה זו של השנה והיום החם ביותר שבו נערך המירוץ מעולם.

מארגני המירוץ נערכו מראש לאפשרות כי אצ־נים רבים יסבלו מהתעלפויות והתייבשות, ויותר מאלף רופאים ואחיות, כמו־גם מאות פיזיותרפיס־טים, המתינו בצידי המסלול. במהלך 42.195 הק"מ של המרתון טיפל הצוות הרפואי ביותר מ־4,000 רצים, ומאות מביניהם נזקקו להמשך טיפול בבית־חולים, את אחד הרצים, בן 88, ליווה הצוות הרפואי לאורך כל המרתון, מחשש כי יתמוטט.

המארגנים סירבו לפרסם את שמו של הרץ שמת במרתון, ונמסר רק כי מרובר בגבר בן 50, שסבל מהתקף־לב מסיבי בקילומטר ה־16 של המירוץ. הצופה שנפטר, ג'רל' אסטקורט בן 70, איבד את ההכרה בדרכו לצפות במירוץ, שניהם נלקחו לבית־החולים אבל כל המאמצים להחייתם נכשלו.

גם בשנה שעברה מת מתחרה במרתון, והרץ שנפטר השנה היה הקורבן הרביעי ב־13 השנים האחרונות. אבל ראש הצוות הרפואי של המרתון, ד"ר רן טנסטאל, אמר כי מרובר במירוץ בטוח. "הסכנות למתחרים הן מזעריות בהשוואה לפעילו־ות גופניות אחרות", אמר. "אנחנו נמשיך לעודד את הציבור להשתתף במרתון ולבצע פעילות גופ־נית".

בתמונות: האצנים בתחילת הדרך. משמאל: אצן לבוש תחפושת של ה"ביג־בן" במירוץ נגד חזמון
צילומים: א.פ. וויטר

משהו עולמי

איך חיים שני גברים ואשה בחללית אחת

מאת נחום טרדאי

הקוסמונאוטית הרוסיה ילנה קונדאקובה, שוהה בימים אלה בח־לל, על סיפון החללית "מיר", עם שני קוסמונאוטים גברים. העיתון המוסקבאי "נימוקים ועובדות" פירסם בגיליונו האחרון ראיון עם ילנה, שם ביקש לברוק כיצר מתנהלים החיים על החללית, בהתח־שב בעובדה ששוהים שם שני גברים עם אשה אחת. לאכזבת הקורי־אים, סיפרה ילנה כי החיים בחלית מתנהלים בסרר רב ובשלווה.

ביומי שבת, סיפרה, הקוסמונאוטים מתרחצים בבית מרחץ קטן, שצורתו כעין גליל, ברוחב מטר אחר. התא המיוער למנוחת הקוס־מונאוטים הוא קטן מאר, ואפשר להתזיק בו כמה חפצים אישיים. בחללית הרוסית יש ספריה לספרים וספריית ויראו, אך הקוסמונאו־טים מעריפים בזמן המנוחה שלהם, להסתכל ברך החלונות ולספוג את מראות החלל המרהימים.

ילנה מציינת, שהגברים הנלבשים בחלל הם חר מעמיים, ומתלו־פים אותם כל כמה ימים. בנוגע להכנת האוכל, הגברים לא מצפים ממנה לעסוק במלאכה הזו, והכלל הוא, שחימום השימורים המיוח־רים נעשה בסבב מסורר.

כאשר שאלו את הקוסמונאוט ולרימיר פוליאקוב, כיצר שני גברים מתנהגים בחלל בחברת אשה יפה כמו ילנה, הוא הרגיש שכאשר הגיעה לחללית, זה היה בשבילם יום חג. לרבריהם, למרות שלא היו בחברת אשה במשך חורשים רבים, הם לא יצאו מגררם. "אנחנו לא חולי מין", הרגיש ולרימיר. הוא הוסיף גם, כי אם בעלה של הקוסמונאוטית, ואלרי ריומין, שהוא בעצמו טייס חלל, נרשה לה לטוס עם שני גברים, כנראה שהוא סומך עליה.

הבקבוק עם הפתק שחה מאמריקה לצרפת

לפני שבעה חורשים, קבוצת נערות מגיע גרזן, שבילו את ימי החופשה האח־רונים בפאון קרולינה, הכניסו מכתב לבק־בוק פלסטיק, ותחמו את שמותיהן והשליכו אותו לאוקיינוס האטלנטי.

הבקבוק, מסתבר, שט בגחת לאירופה, והגיע לירי ילד בן 11, בצפון־מערב צר־פת. בחורש שעבר קיבלה ג'קי מרוין גלר־יה ממארק גורדן, שמתגורר לחופי בריטני. כאשר סבתה של הילרה תירגמה לו את המכתב, היא נוכרה בבקבוק שחשלי כה למימי קיים האטראס, צפון קרולינה. מארק כתבו "ברכותי. שמי מארק ואני בן 11. מצאתי את הבקבוק ביום שבת, 4 במארס, בחוריים. הוא חצה את האוקיינוס והגיע אלי, לבריטני".

■ A.N.

הפילים המאוהבים שהופרדו דרסו למוות את המטפל

שני פילים מאוהבים דרסו למוות ביום ראשון את המטפל שלהם בגן חי־ות בלגי, כשניסה להפריר ביניהם, מס־רת סוכנות הירירעות בלגנ.

שני הפילים התפרצו מכלוביהם, אחרי שהוכר התרגז על שנמנע ממנו להתקרב לזוגתו. הסוכנות מסרה, כי הפילים כעסו ער כרי כך שצוותי הח־לה הוקשו לגשת לקרבן. בסוף הצלי־חו למשוך אותו החוצה ולקחת אותו לבית חולים, אך הוא מת ממצעיו.

גן החיות בעיר איינוויי נסגר, ער שהפילים פוחו לשוב לכלוביהם בעז־רת אוכל. ■ ע"ר

סמים באמסטרדם: כבר לא מה שהיה

מאת גד שמרון
סופר מעריב בבון

לפחות מחצית מבתי הקפה באמסטר־רם, המתמחים במכירת סמים רכים, ייסג־רו בימים הקרובים. באמסטרדם פועלים כ־500 "שופ־שופס" כאלה. רובר של משטרת אמסטרדם מסר כי נציגי החוק יפעלו מעתה במרץ נגר בעלי העסקים שחורגים מסעיפי החוק, המתיר מכירת ער 30 גרם של חשיש או מריחואנה לר־אש. "לצערנו, גילינו כי רבים מנצלים לרעה את החוק, ומפיצים כמויות גרולות של סמים רכים", אמר רובר של המשט־רה. "אך החלטה לפעול נגרם התקבלה בעיקר בגלל שבמקומות האלה מוכרים גם סמים קשים, רוגמת הרואין".

ויוברים רשמיים מיהרו להרגיע את צרכני הסמים הרכים – על פי נתונים שונים, נוהגים בחמישה אחרוים מחושבי וולנר להשתמש באופן קבוע בסמים רכים – והרגישו כי לא מרובר בשינוי המרינות הליברלית כלפי חומרים הרכים. "הגיע הזמן שהקופי־שופס יחוורו להיות מה שהם נוערו: סלונים לעישון דיסקר־טי", הוריעה שרת המשפטים של הולנר.

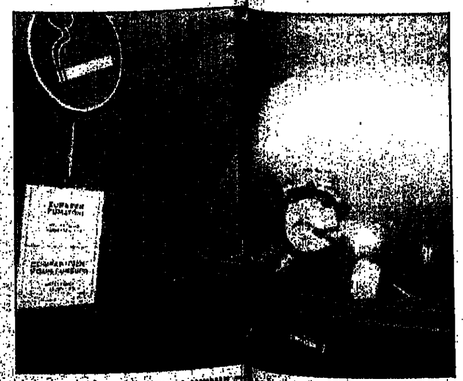

איזור עישון. אוסטריה הר־חולכים ומתמעטים. אבל מרחוב ...
...ת בעישון ותאיזורים המוקרשים לעישון ...ים, העישון עוד מותר. צילמו: ריוטר

המנתח כרת את הריאה הלא נכונה

חמישה מיליון רולר תקבל משפחתו של אדם שמת מסרטן, לאחר שמנתח כרת את הריאה הלא נכונה. המקרה בבית החו־לים הוגיע להסרך מרגיז לבית המשפט.

בית חחולים "המרכז האורתופר" של טקסס, אינו מרה, על פי החסרר, באש מח בלשוני במוחו של בנג'מין ג'ונס ג'וניאר. והשלום סכום חקסרר יהעריש על פני עשרים שנה.

■ לא סיפרו לו

על פי הרבילון, ירע בביר בבית החו־לים כבר שבוע לאחר הניתוח, כי בראה נעשתה טעות. הריאה הלא נכונה נכרתה – אדם אינו יכה את הענייר לרעת ג'ונס. ג'ונס, שנולר ב־1991, לא ירע על הטעות ער שנה לאחר מכן, אר נאמר לו כי הסוטול שריר את חייו רק כמה חר־שים. ג'ונס מת ב־1994, בן 62, קרבנה של שבעה רוסאים, שבולם מילאו הסקיר בסיטול בנזנס, שילמה למשפחתו באוק סובר 5.8 מיליון רולר.

"חיי הרוסקי" אמרת אלמנתו של ג'ונס, שירלי. "אין לי אמת ביום הולרת. אני רושמת על בעלי כל רמת".

■ A.N.

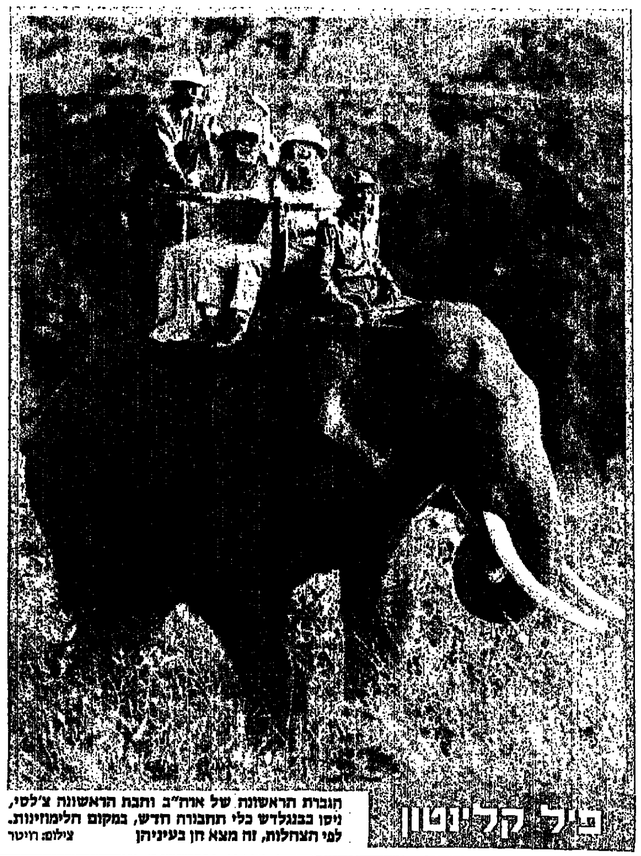

חוברת הראשונה של אורה"ב וחבת הראשונה צ'לסי, ניסו בבנגלדש כלי תחבורה חדש, במקום חלימוזינות. לפי הצרחלות, זה מצא חן בעיניהן צילום: ריוטר

דוגמן העל מרקוס (משמאל) היה האטרקציה בתצוגת האופנה של דונה קארן ניו־יורק. בקולקציית סתיו '95 של קארן יש הרבה עור, שעולה הרבה כסף צילום: א.פ.

צאו מעריב

עוזרים לך לשמור על מצב דו"ח טוב

לשכות ההדרכה תהיינה סגורות בחופשת הפסח

לשכות ההדרכה של מס הכנסה פתוחות לשירותך!!!

בלשכות ההדרכה ידריכו אותך כיצד למלא את הדו"ח השנתי על ההכנסה ללא צורך להזדהות וללא תשלום.

לפני פנייתך ללשכת ההדרכה, הקדונה למקום מגוריך, אנו מציעים לך:

לרכז את כל המסמכים הדרושים למילוי הדו"ח – טופסי 106, אישורים על משלמי קופת גמל, ביטוח חיים וכו'.

להכין את השאלות שברצונך לברר ולרשום איתן בפנקס.

הלשכות הפתוחות בימים א'-ה' בשעות 16:00-19:00 אחה"צ

ירושלים: בצלאל 18
תל-אביב: העלייה 19. / אחד העם 9 ("מגדל שלום" קומה ה' חדר 609)
חיפה: הנמל 65
אשדוד: רח' האורגים (מרכז הסחורים)
אשקלון: רח' נתן אלבז, שיכון דרומי, (ש.ת.)
באר-שבע: שד' שזר 1 "בית אשורית"
בני-ברק: הרצוג 9, (ש.ת.)
חדרה: הרצל 73, (ש.ת.)
טבריה: רחוב נצרת, (ש.ת.)
כפר-סבא: טשרנחובסקי 14
נצרת: פאולוס השישי 708, בין עפיפי עזאד (ש.ת.)
נצרת עלית: רח' התבור 7, (ש.ת.)
נתניה: שמואל הנציב 27, (ש.ת.)
עכו: דרך האר'בעה 57, (ש.ת.)
עפולה: הנשיא 46, (ש.ת.)
פתח-תקוה: אוסישקין 16, (ש.ת.)
צפת: רח' הרסתורות, מועצת הפועלים
רחובות: יעבץ 8, (ש.ת.)
רמת-גן: ארלוזורוב 14 (ש.ת.)
מקרא: ש.ת. - שרות התעסוקה

הלשכות הפתוחות בימים א', ג', ה' בשעות 16:00-19:00 אחה"צ

כרמיאל: שרות התעסוקה
נהריה: בר יהודה 3, (ש.ת.)
קרית שמונה: בנין מועצת הפועלים.

הלשכות הבאות פתוחות כמפורט להלן:

באר יעקוב: רח' ההסתדרות 22, מועצת הפועלים (החדשה). הלשכה פתוחה רק בימים ב', ה', 16:00-18:00
באילת: בבית פיליפ מורי
הלשכה פתוחה בימים א',ג',ה' 17:00-20:00
בבית שאן: שירות התעסוקה-
הלשכה פתוחה רק בימים ב', ד' 16:00-19:00
בבית שמש: בנין העירייה.
קומה ג', בימים ב', ד' 16:00-19:00
בדימונה: בנין העירייה
הלשכה פתוחה רק בימי ה' 16:00-19:00.
יוקנעם: בנין המועצה המקומית,
בימים ב',ג' 16:00-19:00
במגדל העמק: רח' העצמאות (ש.ת.)
הלשכה פתוחה רק בימים א', ה' 16:00-19:00
רמלה: הנדוד העברי 8
בימים ג', ה' 16:00-19:00
תמרה: בנין המועצה המקומית,
בימים ב',ד' 16:00-19:00

לעיים

כדאי לך להקדים בפנייתך ללשכת ההדרכה

נציבות מס הכנסה/מחלקת הסברה

יום רביעי

בסגנון

למני ארבע שנים הדג מרדי שטלצר את אשתו. עכשיו הוא מוכן לחזות "שגן" ניסיונות כדי להוכיח את הקשר בין תרופות נגד דיכאון ואלימות

מתי נחשב ילד לשמנו ומאיזה גיל צריך להתחיל דיאטה? בקבוצת התמיכה מלמדים ילדים הרגלי תזונה חדשים

מתכונים לחג. חדש ומעניין בטעם של פעם

מעריב

משהו מקומי

לצלם העיתונות אין כסף לתקן את המצלמה שלו

אוסקר טאובר, שהיה מבכירי צלמי העיתונות בארץ, מצלם במצלמת חובבים ישנה. אין לו כסף לתקן את ה"ניקון" שלו, והוא גאה מכדי לבקש עזרה

חיפה

מאת יונתן הללי

במשך עשרות שנים נמנה אוסקר טאובר על השורה הראשונה של צלמי העיתונות בארץ. הוא הנציח במצלמתו ארועים חשובים, גדולי עולם. לאחרונה נראה טאובר, שבספטמבר יהיה בן 86, מצלם במצלמת חובבים קטנה וישנה, שערכה נא-מר ב-100 שקלים, שניתנה לו בהשאלה. שתי מצלמותיו היחידות ניזוקו – ואין לו אפילו כסף לתקן אותן.

קוראים זותיקים עוד זוכרים את שמו של אוס-קר טאובר, שעבר בצלם עצמאי (פרי-לאנס) ברוב הציתונים החשובים בארץ, כהארץ, דבר, מעריב, ידיעות אחרונות ואחרים. הוא צילם נשיאים, רא-שי ממשלות, שחקני קולנוע ממורסמים כמו סר-פיה לורן וקירק דאגלס. כן צילם את מלכת ברט-ניה ואת הנשיא סאדאת – והרשימה עוד ארוכה ומכובדת. הוא גם אהב את החיים הטובים, וכחובב סקי נהג, עד לפני כמה שנים, לטוס כל שנה לעשות סקי בשוויץ. "את הכסף שהרווית מצי-לום, הוא השקיע בהוצאת הפרסיות שלו", מספר אחד ממקורביו.

בשביקשנו מטאובר להצטלם כשביד מצלמת הפוקס, הוא נראה נבוך לעמוד, אחרי כל כך הר-בה שנים, מצידה השני של העדשה. "אמרו לי שהתיקון יהיה יקר ואולי בלתי אפשרי. אין לי כסף לתקן את המצלמה ובכמה שאין לי כסף לקי-נות מצלמה חדשה. קיבלתי מצלמה זו בהשאלה

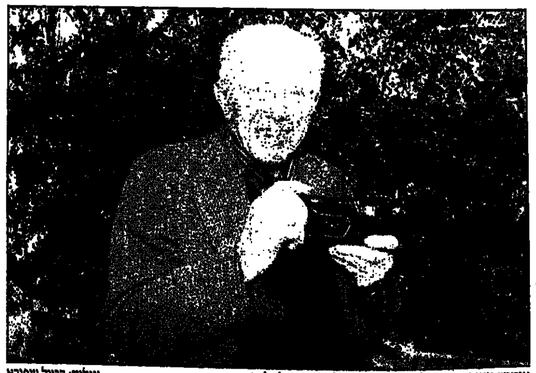

אוסקר טאובר עם מצלמת חובבים. "לא אפסיק לצלם" צילום: הרצל שמרא

לפני כעשר שנים, לאחר מותה של אשתו, החל מצבו לחתדרדר. הוא נאלץ למכור את דירתו, עבר להתגורר בשכירות, פשם איימו לזרוק אותו לרחוב. לפני שלוש שנים הגיע למצוקה כלכלית קשה, כמעט עד מת לחם. הוא עזב את דירת חחדר בה התגורר על הכרמל ולאחרונה שוכן בבית אבות. היום הוא מתקיים מקיצבת הביטוח הלאומי ומסיוע של בנו ובתו. טאובר מתפקד ללא עזרה וממשיך לעבוד כצלם עיתונות. לא רבים העיתו-נים והקוראים שמזמינים את שרותיו, בגלל ניידר-תו המוגבלת – הוא אינו נוהג – אבל מוסרות גדולים רציין מזמינים אצלו מפעם לפעם עבו-דות. מדי בוקר הוא יוצא מבית האבות, מצוייד בפוקס שלו, אבל הכנסותיו מצילום אפסיות. למעשה, אין לו כסף אפילו לתקן את שתי מצל-מות ה"ניקון" שברשותו, שיצאו מכלל שימוש, וב-קושי הוא מצליח להשיג סרטי צילום.

צלם ותיק בחיפה שראה לאחרונה את טאובר, עובד עם מצלמת פוקס נרהה. "פשוט לא האמנתי. לא הצעתי לו שום מצלמה, כי אין לי מיותרות. מצלמה מקצועית זה לא דבר זול, אבל תמיד יכו-לים להתגייס כמה וכמה אנשים כדי לרכוש לו מצלמה. נראה כרגע כי טאובר דועך, ואת אף אחד זה לא מעניין". עיתונאי בכיר אחר אמר: "אם האיש היה חולה ולא מתפקד, אפשר היה לשכנעו לשבת בבית האבות ולפרוש מצילום, אבל הוא בריא ושישאר כזה ושימשיך לעבוד. איפה עשרות ואולי מאות העיתונאים שנעזרו בשרותיו במשך עשרות שנים, מדוע הם לא נזעקים לעזור לאיש שבסך הכל רוצה לעבוד בכבוד?"

אני מנסה לעשות משהו כדי להעסיק את עצמי. ברוך שאני מרגיש בוזא עם המצב הזה".

בשנת 92' כבר סופר במעריב סיפורו של טאו-בר, אבל היום, כשגם מצלמותיו לא מתפקדות, מצבו גרוע יותר. אבל טאובר נאה מכדי לבקש עזרה. "אני רוצה להמשיך בחיים שלי כמו שאני רגיל. אם צריך שאצלם במצלמה עלובה, אצלם במצלמה כזו. לא אפסיק לצלם, כי הצילום הוא-רה, זה בדם שלי. כל עוד אני חולך על הרגליים, ואני מתבונן ללכת עוד הרבה שנים, אמשיך לע-בוד. חציר העלוב. שלי מוגע בסיכוי שלי לקבל עבודה, אבל נקווה שגם בעיה זו תפתר".

בסוף רוני מילוא משאיר את איתו סולמי

[illegible]

איגוד הכדורסל בישראל | מכון וינגייט לחינוך גופני ולספורט | איגוד שופטי הכדורסל

ביה"ס למאמנים ולמדריכים
ע"ש בט חולמן

שמחים לתודיע בזאת על פתיחת התרשמה לקורס להכשרת

שופטי כדורסל

הקורס יתקיים בתאריכים: 6 – 8 ביולי 1995
13 – 15 ביולי 1995
20 – 22 ביולי 1995

מבחני סיום: 29 ביולי 1995

הקורס בתנאי פנימיה וחוא מיועד לגילאים 16-34.
עלות הקורס כולל ליגה וכלכלה מלאה – 960 ש"ח

קריטריונים לקבלת: ■ 12 שנות לימוד (למי שחוא מעל גיל 18)
■ אישור רפואי על בריאות תקינה ■ ועדת קבלת ■ זיקה לכדורסל
■ כושר גופני טוב

לפרטי הקורס הנ"ל ועדת שופטים ומדריכי כדורסל לחמ"ש מבעוד מועד שיפנו אל מר יוסי

פרטים נוספים ושופטי חרשמה ניתן לקבל בבית הספר למאמנים ולמדריכים, רח' ש. שבזון מבעוד מועד שיפנו אל מר יוסי

תמולקה לחזרה ולחשתלמויות. טל: 03-639450/445, עד תאריך 30.4.95

עיריית פתח-תקווה
ג' בניסן תשנ"ה
3 באפריל 1995

מכרז מס' 5/95

עיריית פתח-תקווה מכריזה בזאת על קבלת חצעות מקבלנים

ביצוע עבודות ציבוי אספלט בשוק העירוני

טפסים למילוי החצעות, כתבי כמויות, תכניות, חוסכם עבודה לדוגמה של העירייה חסברים ופרטים נוספים אפשר לקבל במינהל התנדסה, חדר 302, בין חשעות 8:00-12:00 חמורת תשלום של 200 ש"ח (שלא יוחזר).

חמנוניו לחשתתף במכרז זה יבנאו חצעת מחירים בשני עותקים (מקור ועוכלם חתום) לתיבת המכרזים בעיריית פתח-תקווה, חדר 231 לא ואוחר מיום 10.4.95 עד חשעה 12:00.

חחצעה תכלול את מס ערך מוסף.

תנאי חשתלם: בחתאם לתנאי חרחוח שבמסמכי המכרז.

מערך חבינוני יומיים בלבד.

על מציעי חחצעות לצרף ערבות בנקאית בשיעור של 5% מחיקף חחצעה (כולל מע"מ) לתקופה של 3 חודשים. כל ערבות שתתקבל תקבע לחחת דעתו של גזבר העירייה (או מי מטעמו) ע"פ שיקול דעתו בלבד.

אי מילוי טלא, מדוקן ומפורט אחר כל דרישות המכרז עלול לגרום לפסילת החצעה.

רשאים לחשתתף במכרז זה רק קבלנים רשומים לעבודות מסוג זח, לפי חקנות רשום קבלנים לעבודות חנדסה (חלוקת עפים לעפי מסגרת) חשליא 1974 פרס 220. המנחלים מנקסי חשבונות ורשומות רחוקות עיי פקיד מרשם או רואה חשבון מוסמך כקבוע בחקנות עסקאות מפים ציבוריים (אכיפת ניחול חשבונות) (אישורים) חשליז 1976.

אישורים אלה חם חנאי לחשתתפות במכרז.

בעת חזיון בחצעות חתוחשב העירייה בנוכלותו חכספית של חמציע ובבשרו לבטל את העבודה כפי שחודבר נבחן מעבודותיו הקודמות וכן בותקו הבינשיטו בעבודות דומות אשר בוצעו על ידי.

העירייה חתא רשאית לדרוש, אם חמצא לכבון, מאת חמציע, אישורים על עבודות קודמות וחמלצות ממומחים שעבורם ביצע חמציע עבודות.

אין העירייה מתחייבת לקבל את החצעה חזולה ביותר או כל חצעה אחיה.

גיורא לב
ראש העירייה

בקשת חתחאות לפועל בחשמל

אל חמינהל: זן אבני מ"ז 2209811
זן ומרינה בע"מ 59482607
(מקו אחרון יחיל שיכון ב' 105/4 טבריה)

חמני למיקנס כי בחתאם לחאלכות כב' ראש ואחיאה לפועל פורסמה בעיתונות חמינה כחצעין חעבות לרכישת יחידה בשיכון ב' 105/4 טבריה. חחצעה מנכחת ביחוד שחקבלה אבל ראש לאלי חערות בין חמציעים חיחה סכח חמחיר בעקלים 118,000$ (מאה עשר אלף דולר ארצות). לפי חחכנת כב' ראש ואחיאה לפועל ניחנת לכם זוחרסנות לפניות את יחידה חנמשאבת חוך 15 יום מיום פרסום מודעה זו.
אם לא חקבל בטחידי חמעכנה אי חשלמכם חוך חסוגר ואמור לעיל ראשי כב' ראש ואחיאה לפועל את חמכירה.

בשאן מנאטע, עו"ד - כונס נכסים
מחיר חלמי ומשוד עו"כ: זין
רח' חשן שמיע 8 חיפה
טל' 674510

תיק חוכלים 02-21092-93-4

למשרד הבטחון
דרוש בשכירות
בית פרטי
בן 4-3 חדרים + שתי חניות צמודות
באזור מרכז ת"א, חולון, אזור.
בחצעות נא לפנות לטלפונים:
03-6977580
03-6975801
03-6975504
03-6977579
אנו לא משלמים דמי תיווך.
ניתן להשאיר הודעות במערכת חקולן.

מכירה ללא כיכון

יצרנים ויבואנים המעוניינים למכור באמצעות קטלוג שיווק לקוראי מעריב
מוזמנים להתקשר לחברת קשת
לטל: 03-6134434
או לפקס: 03-6133998

גיארה/האלבום

האלבום שובה
לשבחים רבים מהם הלהיטים:
"בוז של השטן", "קומבוס",
"רח ליפון", "הנבר האחרון" ואת
שיר בווס באלבום, "אמן".
וציר ישראל לאירוויזיון 1995
מעל גבי דיסקים וקלטות. חר אי"ר
בכל חניות התקליטים

השלום בפתח
רון ארד בשבי
3,089
עד מתי?

תל אביב

**כל מי שעובר מתחת לגשר חכניסח לחתונח חמרכזית חחדשח בצל-אביב, נדחם לראות עשרים חליטות חליוות עליו. לא, זח לא איזורוו חארון לקדחת חקיץ, אלא מיצג של חאמנית ורולוח עייכרי-קוחמיאל, בחשות חעיירח, חתחנח חמרכזית ומולוח. "משוטטת ברחובות חעיר" כותבת חאמנית, "אני יכולח לשמוע את חצעדים של אלח שחיי כאן בעם. חמיצג חוא מוומנט אריי לאלמוניים שמחתח למדרכות. לזמן מוגבל חצבתי אותם למעלח על מקום גבוח". חתערוכח חתליוח יורדת בשוח חשבוע

כתב: רביב דרוקר, צילם: קוקי

חדשות טובות

איש השנה: פרופ' ציון בן רפאל

פתח תקוה

פרופ' ציון בן רפאל בבחר כאיש חשנח של חעיר פתח תקוח. פרופ' בן רפאל, מנהל מחלקח נשים יולדות וחפוריח חוץ גופית בביח"ח חשרון, נבחר ע"י ארגון "ליונס" חעולמי, שלו סניפים רבים בארץ. בטקס חחכתרח, שהתקיים בפתח תקוח, חשתתפו ראש חעיריח גיורא לב, אנשי ציבור ואנשי ארגון ליונס. חתואר חוענק לו על חשירות חרפואי שהוא נותן לאנשי חעיר ועריס אחרות. פרופ' בן רפאל חקריש את חפרס לצוות הרופאים ואחיות של ביח"ח חשרון.

■ *ישראלה שקד*

המוסד המצטיין: ע"ש יגאל אלון

אילת

חסיבח חביניים ע"ש יגאל אלון באילת קיבלח שני תאריס ביום אחד. חוועדח המחוזית של רשות הספורט וחחינוך הגופני העניקח לו את פרס המוסד המצטיין בחינוך גופני וספורט במחוז חדרום, ובאותו יום זכתח בבחרת הבנות בכדורעף של ביח"ס, באליפות המחוז. הבנחרת ניצחח בשלוש מערכות את בנות בחרת שער הנגב בכדורעף. הנערות האילתיות שהפגינו רמח מקצועית נאת, הוחמנו לחשתתף בטורניר הגמר הארצי לנבחרות כדורעף שיתקיים בחודש יוני.

■ *יהודית זילבר-שטיין*

מחנה-כ"יך ופרסים לילדים חולים

עכו

40 ילדים חולי סרטן, ממחלקות המטו-אונקולוגיות בבתי חולים שונים ברחבי חארץ, חתארחו במחנה כ"יף של ארבעח ימים במלון "חוף חתמרים" בעכו. המחנח אורגן על-ידי עמותת "רחשי לב", חפועלת בחתרבות בנושאי בריאות ורווחח בקרב ילדים ומבוגרים. במשך ארבעת חימים קיבלו חילדים שפע של ארועי בידור ויצירח, בחדרי חפעילות שבמלון ובקאנטרי קלאב. עזרו לחם חלמידות בית ספר "קנדי", במסגרת חשירות חלאומי שלהן. גולת חכותרת היחח הגרלח שכח זכח כל אחד מחילדים בפריס יקר ערך כלשהו, כמו אופניים, אורגנית וכו'. שנרכשו בתרומות של ידידי העמותח.

■ *יוכחן חללי*

אמצע השבוע

מדור חדש: עדכון שבועי מפורט מתעשיית התרבות

ירדן בר־כוכבא: תודה גדולה לא.ב. יהושע

"אני רוצה להגיד תודה גדו־לה לאמא לא.ב. יהושע, שנתן לנו יד חומשית בעבודה והאמין בנו, ותודה על שהוא כתב את הספר המרהיב הזה. אילולא הוא, לא היתה ההצגה", אומרת ירדן בר־כוכבא, שוכחת שלשום בפרס הראשון בתיאטרונטו על הצגת היחיד "הגר". ההצגה מבוססת על אחת מבין חמש השיחות בספר "מר מאני" של א.ב. יהושע.

כמו כן היא מודה להלל נא־מן, המורה האישי שלה למשחק, במאי ההצגה ושותפה לעריכת הטקסט. גם בטקס תלוקת הפר־סים הקפידה בר־כוכבא להודות לנאמן, שאותו כינתה "מר מאני הפרטי שלי".

לדברית, היא התחברה מאוד לספר "מר מאני". ברגע שקרא את הרומן, הציעה להלל נאמן את התלק על הגר כתריגיל במסגרת הלימודים. מה שהח־ליל כתריגיל, התפתח להפקה של ממש.

חבר השופטים, שכלל השנה את לאורה ריבלין, רוני גינגי ואופירה הגיג, העניק לירדן בר־כוכבא את הפרס עבור "ביצוע יוצא מן הכלל במשמעותו", וציין גם את הטקסט הנפלא ואת כי־מוין של הלל נאמן.

"אישית", אומרת בר־כוכבא, "הוכיח עושה לי שמחה גדולה וסיפוק גדול על שכליכך הרבה אנשים אהבו את העבודה שלנו, מעבר לתלונת השופטים. אני שמח מאוד ולחצו לי יד אחרי ההצגות".

אחרי קבלת הפרס אמרה בר־כוכבא, שהיא מופתעת, אבל מבחינתו של הקהל, לא היתה כאן כל הפתעה. בכל טיבוב של תיאטרונטו 95 בעיני זאב. מלמעלה באמצע, לפי כיוון השעון: ירדן בר־כוכבא ("הגר"), פרס ראשון; עופר חלוי ("כאן מעבר לבגיש"), פרס שני; אדוה עדני ("גורדון"), אורי הוסמן ("נגעוני לקשינג'ר") אסתי קחיתים ("שירה לוין מתה... וחיא חיה בתל־אביב"), אלון אבוטבול ("התאנק של בן ששיית")

בורסת ההימורים כיכב שמח, התחשאות שמילאו את אולם הכניסה של מרכז סוזן דלל היו ביטוי מרוייק לשביעות הרצון של המתמרים והמפרגנים. על שמח של ירדן חוזכה הבריה לארחת ריבלין בקול חנוק מהתר־רגשות. "התחשאות שירדן קיב־לה ריגשו אותי, וחשתי הודות עם השמחה שלה", אמרה ריב־לין והסבירה "כשעשים משהו, רוכזים לחברה ברורה ולתשר־אות כמו שהיו שם, זה מרווח את הנשמה, מתאום את מרגישה נוחה".

■ רות שפירא

כנים

רון מודקלביץ

אמנים נרדמים. בערוץ השלישי של רשות השידור (ערוץ 33 בכבלים) יסודר ביום שישי ספיישל של "סקאלה" בהנחיית אירנה סלוניובה, על רריפת אמנים במסטרים טוטאליטאריים. התוכנית תבלול ריון זר באולפן, ובמהלכה יסודר ראיון מיוחד עם הטנור סלמן רושדי.

אוסנה בבי.בי.סי. מחר ב־22:25 חוזרת לבי.בי.סי. וורלד תוכנית האופנה היוקרתית של החחנה הבריטית. התוכנית הראשונה בעונה השיידור הוזשה תוקדש לאופנת הסתיו/חורף הבאה, לעיצוב תלבושות למחליקים על זקרח, לתצוגלה של סמריק קוסט ולתושבי איי הפוקלאנד, שמנסים לפרוץ לשולם האופנה עם קו אופנה יחודי משלהם.

כתבי־עת

תמי זילברג

חירות מעודדת? "על השולחן" מספר 50 הגיע. חוי גה של עינגים חושניים ומצולמים להפליא. למה שם, שקראים לנו "פארים" (כלומר, foodie). אנחנו שבטוחים שאוכל הוא הטעם האולטימטיבי בחיים. לפני חודש ספרנו כאן על מגזין הכשלון הזה, וגם על "הסעודה השנתית של השפים והמסע־נים בישראל", שתוכנכה ב־19 במארס, לרגל גליון מספר 50. הטמנו ריר למקרא חשמות שהיו אמורים לבשל שם, והבטיחו לנו מתכונים בגליון חגוגי. והנה הגיע הגליון, ואין סיפורים ואין מתכונים.

ספרים

רות שפירא

עם אבות ישוורין. כ־450 אנשים הגיעו שלשום לצוותא ת"א, לערב "שירת הפרא האנליי", שהוקדש לאבות ישורין. הקהל, שמילא את המעברים וישב גם על המדרגות, שמע את מרדכי וירשובסקי מכריז, "המשכן הוא שם, והאמבריות הן כאן" – הכניה, שע־ליה חזר שוב באותו ערב, בעילות התיאטרונטו. גר־ליה בסר, שהחליף ברגע האחרון את אמיר אוריין, למר בחוך שבוע את חלקו בערב, למרות שלדברי, מעולם לא קרא שירה קודם לכן. דורי פרנס עדך את הערב, וסיפר את סיפור חייו של אבות בעורת שירים. הערב נמשך שעתיים ו־20 רקות, והקהל הצעיר, שר תלהב מתיאטרון השירה הדרמטי שעלה בפנין, מלו לא ידע שאין זה חידוש מדהים, אלא שיבה אל שנות העשרים, כשבבר בדיוק עברה השירה אל הציטוט. בין האורחים על הבמה היה מאיר ויזלטר, שקרא את "פסח על כוכים", וסיפר שדרך השיר הזה שמע בדיו שונה על אבות ישוורין. יצחק לאור קרא ארבעה שי־רים אירפוזו מלחמת לבנון – שני שירים שהוא סבו, ושניים שכתב אבות ישורין, בתגובה. הריאלה הפר הזוהרה תוקדש לאופנת הסתיו/חורף הבאה, לעיצוב תלבושות למחליקים על זקרח, לבעלגה של סמריק קוסט ולתושבי איי הפוקלאנד, שמנסים לפרוץ לשולם האופנה עם קו אופנה יחודי משלהם.

■ רות שפירא

מודיליאני ופיסארו במכירה של סות'ביס

"דיוקן עצמי עם מיכסה", פליקס נוטבאום, 1928

ב־22 באפריל תתקיים המכירה הפומבית של סות'ביס, שתציע למכירה ציורים מהמאה ה־19 וה־20, קאמיל פיסארו, מודיליאני (ריישום אשה), שאגאל, קיסלינג, מרסל ינקן, מאנה כץ, וגם "מלך הרוצים" (פסל) של רנצינר, שאחיו האמון הוצא למכירה בפתיחת בית המכירות של כריסטי"ס לפני חודשים אחדים. לא נפקד גם מקומם של הכבש (הפעם, על רקע כחול) של קרישמן, "קומפוזיציה שחורה" של תומרקין חוד־עם רלילא כתרת" של אגם (עם משחק קווי צב־עים ירוע מראש). בראש סולם הכסף עומד "פר־רטרו כפול עם כוס יין" של שאגאל, המעריך בסכום של 400־600 אלף דולר. אבל במרכז המ־כירה, שבע עבודות של פליקס נוטבאום, פוינסמה באשוויץ ב־1944. את הקמלה מסביבת "דיוקן עצמי עם מסיכה" תוקם סות'ביס ל"עמר" – חמר־כז הישראלי לתמיכה בניצולי שואה.

בקטלוג המכירה – מאמר מרכזי על נוטבאום ותשיבותו כאמן, אשר "נחשב היום לאמן הפיוסוי של תקופת השואה".

■ תמי זילברג

לאומי, פסטיבל יס תיכוני בינלאומי, הכנת תוכניות לימודים לבתי הספר, ימי עיון, הפקת תוכניות בטלו־ויזיה, השתלמויות לורים ועידוד מחקרים אקדמיים בנושא התרבות המזרחית.

תיאטרון

רות שפירא

רומיאו ויוליה לבאינלה. "רומיאו ויוליה", בהפקה הישראלית־פלשתינית של התאון ותיאטרון אל קסבה, יוצאת לפסטיבל ברגן בנורבגיה, והכרטי־סים אולו בתוך שעתיים מצאתם למכירה. ההצגה תעלה ערבע פעמים, החל ב־24 במאי, וכעת נבחנת אפשרות להוסיף הצגות. בדרכה לברגן תעלה ההפקה ארבע פעמים בצירוף, ואחרי ברגן – שלוש פעמים בבינאלה של הנצית, את הסיור תשלים הצגה אחת בבית האופרה של ורונה.

מזעזע את הבריטים. המבאי חגן שגיר מציים בגרמניה את "הסוחר מונציה" לרגל יובל ה־50 לשיחרור מחנה הריכוז בוכנוואלד, החל ב־8 באפריל. שגיר הוזמן עם התפאורן רוני תורן והדרמטורגים ד"ר גו קינו ואביטי מילשטיין ע"י "התיאטרון הלאומי הגרמני" בוייטאר, הסמוכה לבוכנוואלד, לביים דווקא את מחזהו "האנטישמי" של שייקספיר. "הסוחר" של שגיר מוצג כהצגה בתוך הצגה במעורבן

מבצע שנק ובלעדי לקוראי מעריב בלבד

אמצע השבוע

מדור חדש: עדכון שבועי מפורט מתעשיית התרבות

נידור

טל פרי

שלום חנוך. לא יופיע בפסטיבל ישראל

מזי במקום שלום חנוך. שלום חנוך ביטל חשבוע במפתיע את תחופעה שתוכננה לו ב־21 במאי, במסגרת פסטיבל ישראל. אורח לפידות, אשת יחסי הציבור של הפסטיבלו "הודיעו לנו ר, ששלום לא יחיה מוכן בזמן עם המופע. באותו תאריך יתקיים מופע חלופי, "מזי כהן והברים", עם רני סנדרסון, אהוד בנאי, רוני פיטרסון ואחרים". יהודה טלית, אמרגנו של שלום חנוך: "נבון ששלום נתן הסכמה לזמן ומבקרי אוכל, עגו בקושי 20. האחרים התמקד. ועכשיו מבקשת העורכת ו'אנה גוד את דעת הקוראים – למה לא התקיימה הסעודה בגגל 300 שקל, שדרשו מכל סועד? בגלל שאנשים הזמנו ללא בני זוגם מכיון שאני סתם "פרי" מן השוורה, אין לי תשובה. אבל חשד עמוק מקנן בי, שיש קשר בין התחמקות המזמנים מהסעודה, ובין התחמקות המערכת של "על השולחן" מהתמודדות ישירה עם הפאשאלה. הסיטור על הסעודה שנכשלה היה צריך להופיע בתחת הגליון או ברבר המערכת, ולא באיזור הקרוב ביתר אל הרחלת האחורית. אבל חוץ מזה, העתון מרליק.

סלסולים

דויד ל־יאור חקאק

קוקו למצרים. בעקבות אלבום הבכורה שלו, הזמן קוקו מאילת להופיע בלכסנדריה שבמצרים. קוקו, שכבר הופיע בתורכיה ובצרפת, עובר עכשיו על תוכנית שהכיל בעיקר שירים של קוקו (גם בעברית) ללחנים של הזמר הערבי, עבו־אל חלים. בקרוב גם ייצא האלבום השני של קוקו, "אלף לילה ולילה".

דוריית שרה מרשקרי. דוריית פרקש, חזכורה מהצמד שוקי ודוריית ("בן בעול"), מסיימת הקלטת אלבום סולו ראשון, שייצא אחרי פסח. דוריית תבצע באלבום שירים ששרה בנה מרשקרי היוזנית.

ועדה מעורבת. משרד הפרע והאמנויות הקים ועדה מעורבת לזמר ומחול מזרחי ים תיכוני. חברי הוועדה יסייעו לשרה אלוני בחלוקת תקציב של כ־11 מיליון שקל. חברי הוועדה: שלמה בר, גבי עמרני, דרבי ולצר, יהודם נאון, יואל רקם, שמעון פרנס, אביתו מרינה, ואב רוזן, רינת שרה, ציפי שחרור, נורית הירש, גבי אלדרד ואריה צוברי. חברי עוירית (עמותת זמר ים תיכוני), כבר ביקשו להקצות חלק בכבד מתתקציב לפעולות דוגמת קונגרס בינ־לאומי, פסטיבל ים תיכוני בינלאומי, הכנת תוכניות לימודים לבתי הספר, ימי עיון, הפקת תוכניות בטלו־ויזיה, השתלמויות לורים ועידוד מחקרים אקדמיים בנושא התרבות המזרחית.

אנסמבל בת־שבע או לחקת בידור להשכרה

אנאמה: מלום חזית של חקוגות. צילמו גדי דגון

לפני חודשים אחדים לקח איש עסקים נודע את אשתו לצעות במופע "אנאמה" של לחקת בת־שבע. האשה, שיצאה נפעמת, גילתה לבעלה סוד, שנצרקן שנים בליבה חלום חיי חוא לחופיע יחד עם לחקת בת־שבע. הבעל, שמע והחריש. עבר זמן, ויום חולדות של חברת חגיגי. הבעל, שלא שכח את הבקשה, החליט לחגשים את חלו־מה של אשתו. בלי ידיעתה, חוא אירגן לה מסיבת הפתעה. חוא שכר את אולם תיאטרון בשר ביסון, וקנה את המופע "מסיבת רישרים" של אנסמבל בת־שבע, שחוא מעין מיני אנאמה. המופע, שלא רץ עכשיו ולא מופיע בלחת המופעים של האנסמבל כלל, חוצלה באופן חד־פעמי לרגל האירוע.

150 המוזמנים למסיבה, שנערכה בחילי שבת ואחרון, חובלו אחר כבוד לתיאטרון בשר לצפות במופע. הבעל הקפיד שבו מוזמן לבמה מי שחיבב את יום חולדתו. הלחגוה בלחה חשמחה. המופע, שחוזל בשנה 2,400 חתיקים בקבאות, עד כל הזר ומחברות, בסמוך לחלמה הלחקה לסעד לוקי־שר מסיבת יום חולדתו, שנערכה בגלריה של הוראס ריבסר ביפו.

המה אנסמבל בת־שבע עושה הלסורחון מורה אריאלים מנחלת לחקת בת־שבע, "מעבר הלסורחה חיא מופע, שהא מבוצע באופן מקצועי. לחקת בת־שבע הלאנסמבל מעולם לא עשה הלסור־רות. חקרבה־חיריה בין מופע זה לאחרים הוא שום חיה מופע מבוקר. הלחקה חמיאלת בחיים מקום בצע, ואני לא מבינה את השאלה, אבל בחיים סיפ מבחינה רציונלי לפל מופע של הלחקה אל־

מעריב רשת ג' מכניסים אותך חינם להופעה של
NICK CAVE
יותר מעניין לקרוא מעריב

גוונים באחוז 95

צעיר, חוסס, רענן, מקור, חדשני, עכשווי.

קנו משפחת דלל

הנוף לתרבות - המלצה למופלים

משרד המדע והאמנויות
מינהל התרבות, הנוף לתרבות ואמנות
מפקדי ירושלים לחבלים
קרן תל אביב לטיפוח
קרן תרבות אמריקה ישראל
עיריית ירושלים-הנוף לתרבות
מקומה אחוזית בקעת בית שאן
מפרד התיירות
מפרד הקליטה
הכי סוב ישראכרט
מבטחת דיסקונט! תרבות מבטחת

מבלל

חנוכה: מרכז סוזן דלל

כרטיסים
תל אביב:
מרכז סוזן דלל
טל: 03-5105656
ירושלים:
"רימון" טל: 02-240896
"קרנים" טל: 02-256869
בקעת בית שאן: טל: 06-539868

תכנית א': "תעולם בגוונים" בהשראה בינלאומית
ב' 3.4.95 20:30 קימרון, בית שאן
ה' 6.4.95 21:30 זיראר בכר, י-ם
ש' 8.4.95 20:00 סוזן דלל, ת"א
ב' 10.4.95 21:30 סוזן דלל, ת"א

תכנית ב': "בגוון קלאסי"
ה' 6.4.95 19:00 זיראר בכר, י-ם
ש' 8.4.95 22:30 סוזן דלל ת"א
א' 9.4.95 19:00 סוזן דלל, ת"א

תכנית ג': "בגוון עכשווי"
ד' 5.4.95 21:30 זיראר בכר, י-ם
א' 9.4.95 22:00 סוזן דלל, ת"א
ב' 10.4.95 18:30 סוזן דלל, ת"א

תכנית ד': "בראש אחר" יצירות בגוון יחוד"
ד' 5.4.95 19:00 זיראר בכר, י-ם
ש' 8.4.95 21:15 סוזן דלל, ת"א
א' 9.4.95 19:00 סוזן דלל, ת"א
ב' 10.4.95 20:45 סוזן דלל, ת"א

תכנית ה': "אישי נשי" נשים בעולמן האישי
א' 9.4.95 20:45 סוזן דלל, ת"א
ב' 10.4.95 19:00 סוזן דלל ת"א

"דירת שני חדרים" ליאת דדון, ניר בן גל
ג' 7.4.95 22:00 סוזן דלל, ת"א

גוונים למשפחה
"ג'אז פלוס מוזה"-שמעון בראון
ש' 8.4.95 11:30 סוזן דלל, ת"א

מחירי כרטיסים:
תכניות א'-ה': 45 ש"ח
דירת שני חדרים: 50 ש"ח
ג'אז פלוס מוזה: 25 ש"ח לכרטיס
80 ש"ח ל-4 כרטיסים
תלמידים יוצרים: 20 ש"ח לכרטיס
30 ש"ח לזוג כרטיסים
מבצעים מיוחדים:
20 ש"ח הנחה לרוכשים זוג כרטיסים
עם הצגת מודעה מעיתון מעריב
לתוכניות א'-ה' דירת שני חדרים
20% הנחה לחברי אח"מ דיסקונט

*אין אפשרות לצבור הנחות
הנחות לקבוצות מאורגנות
בתאום עם מרכז סוזן דלל
טל: 03-5105656

בלעדי למשלמים בישראכרט
2 כרטיסים במחיר 1
תמורת 180 כוכבים (המלאי מוגבל)
הכי סוב ישראכרט

אולם היתרון בקעת בית שאן - 3 באפריל
מרכז זיראר בכר ירושלים - 5,6 באפריל
מרכז סוזן דלל 10 - 7 באפריל
טל: 03-5105656

בלעדי לקוראי מעריב: 20 ש"ח הנחה למביא מודעה זו יותר מעניין לקרוא מעריב

אביב בארץ 1000 המערות

צלילים במערות

מופעים
מוסיקה
חוויה למשפחה

ב. מנדלסון - "אליהו"
אורטוריה לסולנים, מקהלה ותזמורת

בועז שרעבי - "לחת"

א. דבוז'אק - מיסה ברה מז'ור
לסולנים מקהלה ותזמר

שלמה גרוניך ומקהלת מורן

יצירה וחוויה למשפחה: סדנאות, ליצנים, תיאטרון, גיפים, גלישת מצוקים ועוד...
שבוע שופע מופעים מוסיקליים ואירועים בגן הלאומי.

מופעים ואירועים במצפה משואה, בית ג'מל, תחאן תקאמרי בעמור ובקיבוץ צרעה

מנהל אמנותי:
מרק וולדן
תפקה: עדן ורדון

חוה"מ פסח 16-22.4.95
הגן הלאומי בית גוברין

לפרטים ותזמון:
תיירות בית-גוברין 07-874222
עמותת תיירות יואב יחידה: 06-502240
07-874051 מפנה עולי:

כרטיסים:
תל-אביב:
"קיקסלי" - טל. 03-6044725
"לאו" - 03-5247373
"ידידי" 03-5279797
ירושלים:
"קרנים" - 02-256869
"רימון" - 02-240896
חיפה:
"ערבי" - 04-384777

כרטיס שבר במתנה
תמורת 100-8100 עגורות

מסעדות דיסקוס 5 תרבות האמנות

יותר מעניין לקרוא מעריב

במבצע חדש ב- מעריב

ג'ים קארי מחשמל אותך...
הוא חזר! הוא חזר!
רוצו לפני שיהיה מאוחר!

טפשים ל"הפסקה"

מבצע מהסרטים

מרי שמחתי לטוות מאורגנת בתחומות מסוגים ומאורגנים של
ג'ים קארי
לישמן מאלות מרגן לשלות כי תשמרו ותשתמשו בתוצרה.
המבצא מתחיל ביום א' 24.4 ומסתיים ביום ה' 28.4.95

עם המון פרסים!
3 טלוויזיות 2 מכשירי וידאו 3 מערכות סטריאו
2 מכשירי קומפקט דיסק
20 משחקי מחשב באדיבות "מחשבת"
ובינתם 10 משחקי אינטרנט מהסרט "המסכה" עם ג'ים קארי
50 מיגזיים ל"ענק הווידאו"
50 קלטות וידאו 10 מיגזיים לסטריאו

חפשו את התלושים!

משלוח המוצרים עד 23.4.95. החברה תתקיים ב- 1.5.95

יותר מעניין לקרוא מעריב

הנהג
עשה לך מנהג קבוע - קח עמך חייל לדרך

שישי חדש בקולוסאום
גסיבת פתיחה שישי 7.4.95

מ ר כ ז **הפרינג'** תל אביב
הבית לקבוצות תיאטרון
בצוותא בובות ציוני אמריקה

טאצ' וווד של בנג'ו	מופע הפרידה	היידי בת הזוגה	הסיכוי	טיפות על אבנים להטות	דן"ח לאקדמיה
"צוותא" יום ג' 6.4 בשעה 21:30	"צוותא" יום ד' 5.4 בשעה 21:00	"בית ציוני אמריקה" יום ד' 5.4 בשעה 21:00 מוצ"ש 8.4 בשעה 21:00	"צוותא" יום ו' 7.4 בשעה 14:00	"בית ציוני אמריקה" יום ד' 5.4 בשעה 21:00 מוצ"ש 8.4 בשעה 21:00	"צוותא" יום ב' 17.4 בשעה 21:00
טל' הקופה: 69501157/6	טל' הקופה: 69501157/6	טל' הקופה: 6959341-3	טל' הקופה: 6959341-3	טל' הקופה: 6959341-3	טל' הקופה: 6959341/6

בסיוע מדור התיאטרון, המועצה לתרבות ולאמנות ועיריית ת"א-יפו

גאון על הירקון
ירושלים בית הדפוס
תקליט חדש
ברחוביות
"יצוג בלעדי"
טבת הפקות
03-5469020

ג'ים קארי מחשמל אותך...

מיצאו שתי תמונות נוספות של ג'ים קארי המופיעות היום ב- מעריב

רישמו מאיזה סרט לקוחה כל תמונה והשתתפו בהגרלת פרסים מחשמלת:
טלוויזיות, מכשירי וידאו, מערכות סטריאו, מכשירי קומפקט דיסק, משחקי מחשב ועוד...
ככל שתשלחו יותר תלושים תגדילו את סיכוייכם לזכות.
שימו לב: התלושים מתפרסמים במשך שבוע זה בלבד

מלא ושלח לת.ד. 20050 ותל אביב עבור מבצע "ג'ים קארי" והשתתף בהגרלת הפרסים. 3
תמונה לקוחה מסרט _____
שם פרטי _____ שם משפחה _____ גיל _____
כתובת _____
מיקוד _____ טלפון _____

מבצע פרסים בלעדי לקוראי מעריב

ג'ים קארי מחשמל אותך...

מיצאו שתי תמונות נוספות של ג'ים קארי המופיעות היום ב- מעריב

רישמו מאיזה סרט לקוחה כל תמונה והשתתפו בהגרלת פרסים מחשמלת:
טלוויזיות, מכשירי וידאו, מערכות סטריאו, מכשירי קומפקט דיסק, משחקי מחשב ועוד...
ככל שתשלחו יותר תלושים תגדילו את סיכוייכם לזכות.
שימו לב: התלושים מתפרסמים במשך שבוע זה בלבד

מלא ושלח לת.ד. 20050 ותל אביב עבור מבצע "ג'ים קארי" והשתתף בהגרלת הפרסים. 1
תמונה לקוחה מסרט _____
שם פרטי _____ שם משפחה _____ גיל _____
כתובת _____
מיקוד _____ טלפון _____

מבצע פרסים בלעדי לקוראי מעריב

ג'ים קארי מחשמל אותך...

מיצאו שתי תמונות נוספות של ג'ים קארי המופיעות היום ב- מעריב

רישמו מאיזה סרט לקוחה כל תמונה והשתתפו בהגרלת פרסים מחשמלת:
טלוויזיות, מכשירי וידאו, מערכות סטריאו, מכשירי קומפקט דיסק, משחקי מחשב ועוד...
ככל שתשלחו יותר תלושים תגדילו את סיכוייכם לזכות.
שימו לב: התלושים מתפרסמים במשך שבוע זה בלבד

מלא ושלח לת.ד. 20050 ותל אביב עבור מבצע "ג'ים קארי" והשתתף בהגרלת הפרסים. 2
תמונה לקוחה מסרט _____
שם פרטי _____ שם משפחה _____ גיל _____
כתובת _____
מיקוד _____ טלפון _____

מבצע פרסים בלעדי לקוראי מעריב

איגוד האמנים ומפיקי אמנויות הבמה בישראל - לוח מופעים

יום שלישי 4.4.95
"קרקס בלוריתי" במגרש מכבי חיפה, רחובות 16.00, 18.30
"יאורן תקסן"
אמנן הסלסלותי סתיו'ס רמת יפו 23.00
"קרקס מדרתי" נתניה 17.00, 19.30
"יוברגוס מפריקה"
סמי ריבלין היכל התרבות קרית מלאכי 21.00
מרגי נתנאל כדרך לשלום" היכל התרבות כפר סבא 17.00
"קרקס קלי כדי יופי" תיאטרון בארי שמעון 20.30
"ימים ישראלי" תיאטרון התאון רים 16.00, 20.30
"טאף וודי שטליק קלרון" צוותא 2 ת"א 21.30

יום רביעי 5.4.95
"קרקס בלוריתי" במגרש מכבי חיפה, רחובות 16.00, 18.30
"קרקס מדרתי" נתניה 17.00, 19.30
"ימים ישראלי" תיאטרון התאון רים 11.00, 20.30
"מופע חברתיה של בנגו"
אל הייתי כמו של ברון מסר צוותא 2 ת"א 21.00
עקב בתן מסגר אם קשרי צוותא ת"א 22.00

יום חמישי 6.4.95
"קרקס בלוריתי" ברחבת ח"קיותני" מס ציתה 16.00, 18.30
ברי מחרחי הארלי פאב מדן חיפה 22.30
לחקת המסלמות ביתים מסלמני אי חוד חשרון 21.00
"קרקס מדרתי" נתניה 17.00, 19.30
"בעקיב אחרי אחרי איטר" צוותא ת"א 21.00
גיא בוקסי חוטפה צוותא 2 ת"א 22.00
ביבניות מתיג אקוסטי הלילה ה-12 רמת חשרון 24.00
"יעקב כתן סטנד אם קשרי" מיכיה חיכל ור כתת אהרון עקב 21.00

יום שישי 7.4.95
נגטי ברנוט קלאסי קטמרי עם ואנית הרתם 22.00
שלום אוסיג אלכס ברוסקי
"אפסיג לחצמת שוויקתי" שלום אוסיג 22.00
"בדוחי לכלו מליכי" הוגר חגן אלכס חתרבות קיבוץ מכיים 21.00
"אני פח בגלי אחותי" תיאטרון חגפל קיבוץ חיים 22.00
"כסף קלי כדי יופי" תיאטרון בארי שמעון 22.00
אחבמה בחמיר ריטה אלכס מפגיעים בגנת ברנר 22.00
"ילדים מרחים לאלהיהם" היכל חתרבות רעננה 21.00
אתי אבקרי תיאטרון התאון ירושלים 22.00
אירנה בואי ושבי רעיה סטנד אם צוותא ת' לבנים רמת חשרון 22.00
"ימים ישראלי" אלכס מפגיעים קיבוץ נגר סתיבי 22.00
"יחתברים אל בוי הגן יוגב, ישראל מרחן חתרברים יצמת חתוואר בגיבוד אבטיפס היכל חתרבות נהרת 22.00
סמי ריבלין צוותא 2 ת"א 24.45
"אכרחנות מפריקתי" תיאטרון חלכן 22.00
"בעקבה עדי חטסנר אם של נאדר צציקי" אלכס מפגיעים קיבוץ עין גדי 22.00
"חסיסון חלאחרון" צוותא ת"א 14.00
"עומד על שלי סוגי-ניגוני" צוותא 2 ת"א 22.00

בכורה ארצית החל מ- 7.4.95

פרדי קרוגר הסיוט החדש

סרטי שפירא מציגים

הסדרה
שעשתה מיליארד דולר
$ 1,000,000,000

★★★★★ (ציון מצויין) ...סרט אדיר

...הסרט שירתק גם כל מי שאך פעם לא אהב סרטי אימה.

מבצע בלעדי לקוראי מעריב

...התגעגעתם אליי ?

עפר נחשון דנה אינטרנשיונל

בפארק תמנע
11.4.95

פרטים ב מעריב

005-922-450-63
סטריפטיז בחול ומגרה 001-600-203-4051
001-600-203-8892 לשיחות מחו"ל

005-922-450-65
בוא אלי מכל הכיוונים
001-600-203-4085
סטיות מכאיבות
001-600-203-7161
לסביות בלונדיניות מגרות
001-600-203-8897
שולטת בך
001-600-203-8815

001-600-203-4088
הטלפון לא מפסיק לצלצל
001-600-203-7155 סאדו לוהט 001-600-203-8814 מרכה שחרטית

סקס תי בשיחת חיה
005-925-809-64
005-925-809-66

איתי חגמור פעמיים חיה בשיחה
005-9259-8106 001-809-474-3477

חיים סקס פרטיים אין
בוא נדבר עד שתגמור עליי
001-809-474-3040
בחר לך נשים לשיחת סקס אישית
001-809-474-3050
אפשרות חיה בשלמות בקלטת

חיי אלי ונדבר שיחה חיה רק אני ואתה
005-922-450-63

שיחה חיה ודמוקה - ללא הגבלה
005-922-450-65

מכלה מכל מכל מכלים מכלים מכלים

הבימה

אולם רוטשילד
- הקוקייה — הערב 4.4 ב-20:30
- השושנה המקומקמת — הערב 5.4 ב-20:30, מחר 6.4 ב-20:30
- יתומים — הערב 4.4 ב-20:30, מחר 5.4 ב-20:30
- ביקור הכבוד הקטן — יום ראשון 9.4 ב-20:30
- התעלומה והתמונות — יום רביעי 12.4 ב-20:30

אולם גורדיש
- גורודיש — הערב 4.4, מחר 5.4 ב-20:30
- מבקר המדינה — הערב 6.4, מחר 7.4 ב-20:30
- פולארד — הערב 11.4, מחר 12.4 ב-20:30, מ"ש 13.4 ב-16:30, מ"ש 13.4 ב-20:30
- הטיפול הלילי - ב.ג. אמריקה — מ"ש 13.4 ב-20:30, מ"ש 14.4 ב-20:30

אולם רוטשילד
- הלפרון ורטשנקו - אולם חיפה — מ"ש 8.4 ב-20:30, מ"ש 9.4 ב-20:30
- בטהרה — מ"ש 9.4 ב-16:30, מ"ש 9.4 ב-20:30
- קפריסין - ב.ג. אמריקה — מ"ש 9.4 ב-20:30, מ"ש 10.4 ב-20:30, מ"ש 11.4 ב-20:30, מ"ש 12.4 ב-20:30
- הטיפול הלילי - ב.ג. אמריקה — מ"ש 12.4 ב-20:30, מ"ש 13.4 ב-20:30, מ"ש 14.4 ב-20:30

03-6233335 מנויים 5245211 קאמריפון 6229353 — 03-288071

חיפה

אולם חיפה
- הכמיליוניירית מנאפולי — מ"ש 6.4 ב-20:30, מ"ש 7.4 ב-20:30, מ"ש 8.4 ב-20:30, מ"ש 9.4 ב-20:30, מ"ש 10.4 ב-20:30, מ"ש 11.4 ב-20:30, מ"ש 12.4 ב-20:30, מ"ש 13.4 ב-20:30, מ"ש 14.4 ב-20:30
- חתונה ושמונה - משמיעה — מ"ש 9.4 ב-20:30, מ"ש 10.4 ב-20:30, מ"ש 11.4 ב-20:30, מ"ש 12.4 ב-20:30, מ"ש 13.4 ב-20:30, מ"ש 14.4 ב-20:30
- שיחות עם אבי - טשיל — מ"ש 10.4 ב-20:00
- ה.תחרות ה' 13.4 — מ"ש 11.4 ב-20:00
- פסטיבל חיפה להצגות הילדים — מ"ש 12.4 ב-10:00, מ"ש 13.4 ב-10:00, מ"ש 14.4 ב-10:00, מ"ש 15.4 ב-10:00, מ"ש 16.4 ב-10:00, מ"ש 17.4 ב-10:00, מ"ש 18.4 ב-10:00, מ"ש 19.4 ב-10:00, מ"ש 20.4 ב-10:00, מ"ש 21.4 ב-10:00, מ"ש 22.4 ב-10:00, מ"ש 23.4 ב-10:00, מ"ש 24.4 ב-10:00, מ"ש 25.4 ב-10:00, מ"ש 26.4 ב-10:00, מ"ש 27.4 ב-10:00, מ"ש 28.4 ב-10:00, מ"ש 29.4 ב-10:00, מ"ש 30.4 ב-10:00, מ"ש 31.4 ב-10:00, מ"ש 1.5 ב-10:00, מ"ש 2.5 ב-10:00, מ"ש 3.5 ב-10:00, מ"ש 4.5 ב-10:00, מ"ש 5.5 ב-10:00, מ"ש 6.5 ב-10:00, מ"ש 7.5 ב-10:00, מ"ש 8.5 ב-10:00, מ"ש 9.5 ב-10:00, מ"ש 10.5 ב-10:00, מ"ש 11.5 ב-10:00, מ"ש 12.5 ב-10:00, מ"ש 13.5 ב-10:00, מ"ש

נהר קטן הוכך ירדני לפלשתיני ולהיכך

חיים הנגבי מתאר בנאמנות כיצד הסתבך מנחם בגין כשחתם במו ידיו על הסכמי קמפ־דייוויד הכוללים סעיף המכיר, לפחות במשתמע, בערביי ארץ־ישראל המערבית כבעם נפרד, "העם הפלשתיני" (מעריב, 29.3.95).

מדובר בסעיף הקובע, כי לא יאותר מהשנה השלישית לאחר התחלת "תקופת המעבר" יתנהל משא־ומתן לקביעת מעמדם הסופי של השטחים שבשליטת ישראל, וישתתפו בו מצרים, ישראל, ירדן והנציגים הנבחרים של תושבי הגדה המערבית ועזה. בהמשך כתוב, שהפתרון שיוסכם עליו חייב להכיר בזכויות החוקיות של "העם הפלשתיני" ובביעותיו הם הצודקות.

הכותב שם ללבו, בצדק, את נסיונו מעורר הרחמים של בגין לתקן את המעוות בששלח לנשיא קרטר מכתב, וכו הודיע לו שאת הביטוי "העם הפלשתיני" ושלמעשה נכפה עליו) הוא, בגין, יפרש וויבין כ"ערביי ארץ־ישראל". לקרטר לא היה איכפת, כמובן, מה יכתוב בגין בחרגוס הערבי אל ההסכמים, שכן הוסכם על דעת כל הצדדים, וכך גם כתוב בנוף המסמך, שהנוסח המחייב הוא הנוסח האנגלי המקורי.

אך מה שמרגיז את היום הנגבי הוא לא עצם העובדה שבגין חתם בשעת חולשה על מסמך, הנוגד את אמונתו ואת האמת. כך כותב הנגבי: "ממשלת ישראל טרחה בזמנו על תרגום ערבי מטעמה, שבו המירה את הביטוי הפלשתיני הזה בערביי ארץ־ישראל הערביים". כך הופך הכותב, לצד־כין, את היוצרות: את הערבים־לא־ישראלים הוא הופך ל"חי" (כלומר, לקיים), ואת הקיים – ערביי ארץ־ישראל – הוא הופך לעד־שלילי. בכך הוא בעשה שותף להמצת השקר המזוהה, המזל לק את ערביי ארץ־ישראל לשני עמים: ערביי ארץ־ישראל המזרחית, שהם ה"ירדנים", וערביי ארץ־ישראל המערבית, שהם ה"פלשתינים".

הדרוזה היחיד מתצנה כזאת הוא גילויה של תופעה גיאו־גרפית חדשה: נהר קטן, אשר כל ערבי ארצו מעורב למורה הופך להיות ירדני, וכשהוא חוזר ועובר אותו בכיוון ההפוך, הוא שב להיות פלשתיני.

■ יאיר שפרינצק, רחובות

היחס אל סאדאת לעומת היחס לערפאת

לאחר הסכמי קמפ־דייוויד וכריתת השלום עם מצרים, הפסיק הליכוד ומפלגות הימין לכנות את הנשיא, אנואר סאדאת, "אייב", ובוודאי לא "רוצח". לא כן נתמנו אנשי הימין אחרי הסכמי אוסלו, שבהם חתמנו על השלום עם ערפאת, מנהיג אש"ף.

נציגי הליכוד והימין הקיצוני, מנצלים כל במה, כדי להדגיש את היותו מנהיג ארגון טרוריסטי ואת מעורבותו בפיגועים רבים־נפש. מדוע הפה סאדאת היה סימפסי, הוגן, יפה וכו' יותר מאשר עדפאת? האם המצרים לא הסבו לנו קורבנות רבים יותר במלחמות, מאשר הפלשתינאים במאבק קם נגד הכיבושים?

נראה שהשינוי האמיתית בעיקרה הינו נינוח פוליטי. חוגי הימין אינם יכולים לשאת את הרעיון שלא הם יחתמו על הסכמי השלום, עם כל הבעיות הכרוכות בהם.

למנחם בגין היה קל להשיג שלום, כי לא היתה לו אופוזיציה. לממשלה הנוכחית קשה יותר, כי יש לה אופוזי־ציה לשלום.

■ דן יהב, תל־אביב

את מי צריך לזרוק מהליכוד?

במאמרו לזרוק אותו (21.3.95) תוקף חיים משגב בחרי־פות את ח"כ דוד לוי וטוען שצריך לזרוק אותו מהליכוד" על רקע נסיונותיו להקים ממשלת אחדות לאומית.

רציתי להוציא למר משגב, שלפני הפריימריס בליכוד, הועיע מר נתניהו, בשידור ישיר, לפני כל העם, והאשים "בכיר בליכוד המוקף חברות פושעים" בהאשמות חמורות ביותר, כאשר כולם יודעים אל מי הכוונה.

לא שמענו אז את מר משגב, ולא את אלה שהוא מכנה "חבריו" של לוי בליכוד, יוצאים להגנתו גם לאחר שהתברר שלא היה כל אמת בהאשמותיו של נתניהו.

■ יוסי לוזקי, קרית־גת

מופע יחצ"נות מגיב

צעיתי, בעוזוניתי כי רבים, בתוכנית פיסטיבים של יגאל שילון, בו תרדה המצלמה הנסתרת לתרד המנהל של המוסד המפואר לשעבר, הגמגמנית העברית הרצליה.

בעיתון טרום־פריימריס ניתן להבין מדוע מוכנים פולי־טיקאים להתבזות בהופעה בתוכנית כה רדודה. חמורה יותר התפעה, שמסמכדת מלחמת הריישינג בין בחי־הסמר התי־כוניים תרם מנהל הבמנטיה, דוד חולדאי, את תרומתו ושי־מש כ"ליצן החצר".

טוב יעשה רון חולדאי אם יקריש את ומנו היקר גם לעשייה חיובית אמיתית במקום למופעי ח"צנות מביכים.

■ דניאל בת־צבי, תל־אביב

תל־אביב־יפו

■ נמדיאון: נחוזה האמפיה הוריזה - 8.6, הוארה קין - 22
■ סרט: חדון האשליה - 4.50, 7.25, 9.55
■ בן העיר: פריסילה - 7.30, 9.45
■ דיזנגוף: 3: שיש בוהנדיה - 11, 1.40, 4.20, 6.50, 9.20
■ דיזנגוף 2: בה הוזיק בה קרוב - 11, 1.40, 4.20, 6.50, 9.20
■ דיזנגוף 4: אל הוזיר בי הקסום - 11, 1.05, 3.10, 5.15, 7.20, כלב אשמורת - 9.50
■ דיזיא אקין: נחר הפרא - 10.30, 7.30
■ מקס - 24
■ הוד 1: לא מראיר של אף אחד - א-ה: 4.30, 7.30, ה: 11, 3.45, 22.30
■ הוד 2: לא מראיר של אף אחד - 22, שיעור בחיבור - א-ה: 4.30, 7.30, ה: 11, 1.45, 3.45, 22.30
■ הוד 3: פריסט נאפס - 22, עקים קטנים - א-ה: 4.30, 7.15, ה: 1.45, 3.45, 7.30
■ רב גנב 1: ריחות של הוזיקה - 4.30, 9.55
■ רב גנב 2: ריחות של הוזיקה - 4.30, 9.30
■ רב גנב 3: ריחות מלידה - 4.30, 7.30, 9.30
■ רב חן 1: נוסטן בין כוכבים - דורות - 4.30, 7.30, 9.50
■ רב חן 2: כשפים בלי הפסקה - 4.30, 7.15, 9.50
■ רב חן 3: ריחות מלידה - 4.30, 7.30, 9.55
■ רב חן 4: ריחות מלידה - 4.30, 7.15, 9.55
■ רב חן 5: פריסט נאפס - 4.30, 7.05, 9.55
■ רב חן 6: ריחות של הוזיקה - 4.45, 7.30, 9.50
■ רב חן 7: הוזיקה אחרונה - 4.45, 7.30, 9.50
■ רב חן 8: ריחות מלידה - 4.45, 7.15, 9.55
■ רב חן 9: ריחות מלידה - 4.45, 7.15, 9.55
■ רב חן 10: ריחות מלידה - 4.45, 7.15, 9.55
■ רב חן 11: ריחות מלידה - 4.45, 7.15, 9.55
■ רב חן 12: ריחות מלידה - 4.45, 7.15, 9.55
■ רב חן 13: ריחות מלידה - 4.45, 7.15, 9.55
■ רב חן 14: ריחות מלידה - 4.45, 7.15, 9.55
■ רב חן 15: ריחות מלידה - 4.45, 7.15, 9.55
■ רב חן 16: ריחות מלידה - 4.45, 7.15, 9.55
■ רב חן 17: ריחות מלידה - 4.45, 7.15, 9.55
■ רב חן 18: ריחות מלידה - 4.45, 7.15, 9.55
■ רב חן 19: ריחות מלידה - 4.45, 7.15, 9.55
■ רב חן 20: ריחות מלידה - 4.45, 7.15, 9.55
■ רב חן 21: ריחות מלידה - 4.45, 7.15, 9.55
■ רב חן 22: ריחות מלידה - 4.45, 7.15, 9.55
■ רב חן 23: ריחות מלידה - 4.45, 7.15, 9.55
■ רב חן 24: ריחות מלידה - 4.45, 7.15, 9.55
■ רב חן 25: ריחות מלידה - 4.45, 7.15, 9.55
■ רב חן 26: ריחות מלידה - 4.45, 7.15, 9.55
■ רב חן 27: ריחות מלידה - 4.45, 7.15, 9.55
■ רב חן 28: ריחות מלידה - 4.45, 7.15, 9.55
■ רב חן 29: ריחות מלידה - 4.45, 7.15, 9.55
■ רב חן 30: ריחות מלידה - 4.45, 7.15, 9.55
■ רב חן 31: ריחות מלידה - 4.45, 7.15, 9.55
■ רב חן 32: ריחות מלידה - 4.45, 7.15, 9.55
■ רב חן 33: ריחות מלידה - 4.45, 7.15, 9.55
■ רב חן 34: ריחות מלידה - 4.45, 7.15, 9.55
■ רב חן 35: ריחות מלידה - 4.45, 7.15, 9.55
■ רב חן 36: ריחות מלידה - 4.45, 7.15, 9.55
■ רב חן 37: ריחות מלידה - 4.45, 7.15, 9.55
■ רב חן 38: ריחות מלידה - 4.45, 7.15, 9.55
■ רב חן 39: ריחות מלידה - 4.45, 7.15, 9.55
■ רב חן 40: ריחות מלידה - 4.45, 7.15, 9.55
■ רב חן 41: ריחות מלידה - 4.45, 7.15, 9.55
■ רב חן 42: ריחות מלידה - 4.45, 7.15, 9.55
■ רב חן 43: ריחות מלידה - 4.45, 7.15, 9.55
■ רב חן 44: ריחות מלידה - 4.45, 7.15, 9.55
■ רב חן 45: ריחות מלידה - 4.45, 7.15, 9.55
■ רב חן 46: ריחות מלידה - 4.45, 7.15, 9.55
■ רב חן 47: ריחות מלידה - 4.45, 7.15, 9.55
■ רב חן 48: ריחות מלידה - 4.45, 7.15, 9.55
■ רב חן 49: ריחות מלידה - 4.45, 7.15, 9.55
■ רב חן 50: ריחות מלידה - 4.45, 7.15, 9.55
■ רב חן 51: ריחות מלידה - 4.45, 7.15, 9.55
■ רב חן 52: ריחות מלידה - 4.45, 7.15, 9.55
■ רב חן 53: ריחות מלידה - 4.45, 7.15, 9.55
■ רב חן 54: ריחות מלידה - 4.45, 7.15, 9.55
■ רב חן 55: ריחות מלידה - 4.45, 7.15, 9.55
■ רב חן 56: ריחות מלידה - 4.45, 7.15, 9.55
■ רב חן 57: ריחות מלידה - 4.45, 7.15, 9.55
■ רב חן 58: ריחות מלידה - 4.45, 7.15, 9.55
■ רב חן 59: ריחות מלידה - 4.45, 7.15, 9.55
■ רב חן 60: ריחות מלידה - 4.45, 7.15, 9.55
■ רב חן 61: ריחות מלידה - 4.45, 7.15, 9.55
■ רב חן 62: ריחות מלידה - 4.45, 7.15, 9.55
■ רב חן 63: ריחות מלידה - 4.45, 7.15, 9.55
■ רב חן 64: ריחות מלידה - 4.45, 7.15, 9.55
■ רב חן 65: ריחות מלידה - 4.45, 7.15, 9.55
■ רב חן 66: ריחות מלידה - 4.45, 7.15, 9.55
■ רב חן 67: ריחות מלידה - 4.45, 7.15, 9.55
■ רב חן 68: ריחות מלידה - 4.45, 7.15, 9.55
■ רב חן 69: ריחות מלידה - 4.45, 7.15, 9.55
■ רב חן 70: ריחות מלידה - 4.45, 7.15, 9.55
■ רב חן 71: ריחות מלידה - 4.45, 7.15, 9.55
■ רב חן 72: ריחות מלידה - 4.45, 7.15, 9.55
■ רב חן 73: ריחות מלידה - 4.45, 7.15, 9.55
■ רב חן 74: ריחות מלידה - 4.45, 7.15, 9.55
■ רב חן 75: ריחות מלידה - 4.45, 7.15, 9.55
■ רב חן 76: ריחות מלידה - 4.45, 7.15, 9.55
■ רב חן 77: ריחות מלידה - 4.45, 7.15, 9.55
■ רב חן 78: ריחות מלידה - 4.45, 7.15, 9.55
■ רב חן 79: ריחות מלידה - 4.45, 7.15, 9.55
■ רב חן 80: ריחות מלידה - 4.45, 7.15, 9.55
■ רב חן 81: ריחות מלידה - 4.45, 7.15, 9.55
■ רב חן 82: ריחות מלידה - 4.45, 7.15, 9.55
■ רב חן 83: ריחות מלידה - 4.45, 7.15, 9.55
■ רב חן 84: ריחות מלידה - 4.45, 7.15, 9.55
■ רב חן 85: ריחות מלידה - 4.45, 7.15, 9.55
■ רב חן 86: ריחות מלידה - 4.45, 7.15, 9.55
■ רב חן 87: ריחות מלידה - 4.45, 7.15, 9.55
■ רב חן 88: ריחות מלידה - 4.45, 7.15, 9.55
■ רב חן 89: ריחות מלידה - 4.45, 7.15, 9.55
■ רב חן 90: ריחות מלידה - 4.45, 7.15, 9.55
■ רב חן 91: ריחות מלידה - 4.45, 7.15, 9.55
■ רב חן 92: ריחות מלידה - 4.45, 7.15, 9.55
■ רב חן 93: ריחות מלידה - 4.45, 7.15, 9.55
■ רב חן 94: ריחות מלידה - 4.45, 7.15, 9.55
■ רב חן 95: ריחות מלידה - 4.45, 7.15, 9.55
■ רב חן 96: ריחות מלידה - 4.45, 7.15, 9.55
■ רב חן 97: ריחות מלידה - 4.45, 7.15, 9.55
■ רב חן 98: ריחות מלידה - 4.45, 7.15, 9.55
■ רב חן 99: ריחות מלידה - 4.45, 7.15, 9.55
■ רב חן 100: ריחות מלידה - 4.45, 7.15, 9.55
■ רב חן 101: ריחות מלידה - 4.45, 7.15, 9.55
■ רב חן 102: ריחות מלידה - 4.45, 7.15, 9.55
■ רב חן 103: ריחות מלידה - 4.45, 7.15, 9.55
■ רב חן 104: ריחות מלידה - 4.45, 7.15, 9.55
■ רב חן 105: ריחות מלידה - 4.45, 7.15, 9.55
■ רב חן 106: ריחות מלידה - 4.45, 7.15, 9.55
■ רב חן 107: ריחות מלידה - 4.45, 7.15, 9.55
■ רב חן 108: ריחות מלידה - 4.45, 7.15, 9.55
■ רב חן 109: ריחות מלידה - 4.45, 7.15, 9.55
■ רב חן 110: ריחות מלידה - 4.45, 7.15, 9.55
■ רב חן 111: ריחות מלידה - 4.45, 7.15, 9.55
■ רב חן 112: ריחות מלידה - 4.45, 7.15, 9.55
■ רב חן 113: ריחות מלידה - 4.45, 7.15, 9.55
■ רב חן 114: ריחות מלידה - 4.45, 7.15, 9.55
■ רב חן 115: ריחות מלידה - 4.45, 7.15, 9.55
■ רב חן 116: ריחות מלידה - 4.45, 7.15, 9.55
■ רב חן 117: ריחות מלידה - 4.45, 7.15, 9.55
■ רב חן 118: ריחות מלידה - 4.45, 7.15, 9.55
■ רב חן 119: ריחות מלידה - 4.45, 7.15, 9.55
■ רב חן 120: ריחות מלידה - 4.45, 7.15, 9.55
■ רב חן 121: ריחות מלידה - 4.45, 7.15, 9.55
■ רב חן 122: ריחות מלידה - 4.45, 7.15, 9.55
■ רב חן 123: ריחות מלידה - 4.45, 7.15, 9.55
■ רב חן 124: ריחות מלידה - 4.45, 7.15, 9.55
■ רב חן 125: ריחות מלידה - 4.45, 7.15, 9.55
■ רב חן 126: ריחות מלידה - 4.45, 7.15, 9.55
■ רב חן 127: ריחות מלידה - 4.45, 7.15, 9.55
■ רב חן 128: ריחות מלידה - 4.45, 7.15, 9.55
■ רב חן 129: ריחות מלידה - 4.45, 7.15, 9.55
■ רב חן 130: ריחות מלידה - 4.45, 7.15, 9.55
■ רב חן 131: ריחות מלידה - 4.45, 7.15, 9.55
■ רב חן 132: ריחות מלידה - 4.45, 7.15, 9.55
■ רב חן 133: ריחות מלידה - 4.45, 7.15, 9.55
■ רב חן 134: ריחות מלידה - 4.45, 7.15, 9.55
■ רב חן 135: ריחות מלידה - 4.45, 7.15, 9.55
■ רב חן 136: ריחות מלידה - 4.45, 7.15, 9.55
■ רב חן 137: ריחות מלידה - 4.45, 7.15, 9.55
■ רב חן 138: ריחות מלידה - 4.45, 7.15, 9.55
■ רב חן 139: ריחות מלידה - 4.45, 7.15, 9.55
■ רב חן 140: ריחות מלידה - 4.45, 7.15, 9.55
■ רב חן 141: ריחות מלידה - 4.45, 7.15, 9.55
■ רב חן 142: ריחות מלידה - 4.45, 7.15, 9.55
■ רב חן 143: ריחות מלידה - 4.45, 7.15, 9.55
■ רב חן 144: ריחות מלידה - 4.45, 7.15, 9.55
■ רב חן 145: ריחות מלידה - 4.45, 7.15, 9.55
■ רב חן 146: ריחות מלידה - 4.45, 7.15, 9.55
■ רב חן 147: ריחות מלידה - 4.45, 7.15, 9.55
■ רב חן 148: ריחות מלידה - 4.45, 7.15, 9.55
■ רב חן 149: ריחות מלידה - 4.45, 7.15, 9.55
■ רב חן 150: ריחות מלידה - 4.45, 7.15, 9.55
■ רב חן 151: ריחות מלידה - 4.45, 7.15, 9.55
■ רב חן 152: ריחות מלידה - 4.45, 7.15, 9.55
■ רב חן 153: ריחות מלידה - 4.45, 7.15, 9.55
■ רב חן 154: ריחות מלידה - 4.45, 7.15, 9.55
■ רב חן 155: ריחות מלידה - 4.45, 7.15, 9.55
■ רב חן 156: ריחות מלידה - 4.45, 7.15, 9.55
■ רב חן 157: ריחות מלידה - 4.45, 7.15, 9.55
■ רב חן 158: ריחות מלידה - 4.45, 7.15, 9.55
■ רב חן 159: ריחות מלידה - 4.45, 7.15, 9.55
■ רב חן 160: ריחות מלידה - 4.45, 7.15, 9.55
■ רב חן 161: ריחות מלידה - 4.45, 7.15, 9.55
■ רב חן 162: ריחות מלידה - 4.45, 7.15, 9.55
■ רב חן 163: ריחות מלידה - 4.45, 7.15, 9.55
■ רב חן 164: ריחות מלידה - 4.45, 7.15, 9.55
■ רב חן 165: ריחות מלידה - 4.45, 7.15, 9.55
■ רב חן 166: ריחות מלידה - 4.45, 7.15, 9.55
■ רב חן 167: ריחות מלידה - 4.45, 7.15, 9.55
■ רב חן 168: ריחות מלידה - 4.45, 7.15, 9.55
■ רב חן 169: ריחות מלידה - 4.45, 7.15, 9.55
■ רב חן 170: ריחות מלידה - 4.45, 7.15, 9.55
■ רב חן 171: ריחות מלידה - 4.45, 7.15, 9.55
■ רב חן 172: ריחות מלידה - 4.45, 7.15, 9.55
■ רב חן 173: ריחות מלידה - 4.45, 7.15, 9.55
■ רב חן 174: ריחות מלידה - 4.45, 7.15, 9.55
■ רב חן 175: ריחות מלידה - 4.45, 7.15, 9.55
■ רב חן 176: ריחות מלידה - 4.45, 7.15, 9.55
■ רב חן 177: ריחות מלידה - 4.45, 7.15, 9.55
■ רב חן 178: ריחות מלידה - 4.45, 7.15, 9.55
■ רב חן 179: ריחות מלידה - 4.45, 7.15, 9.55
■ רב חן 180: ריחות מלידה - 4.45, 7.15, 9.55
■ רב חן 181: ריחות מלידה - 4.45, 7.15, 9.55
■ רב חן 182: ריחות מלידה - 4.45, 7.15, 9.55
■ רב חן 183: ריחות מלידה - 4.45, 7.15, 9.55
■ רב חן 184: ריחות מלידה - 4.45, 7.15, 9.55
■ רב חן 185: ריחות מלידה - 4.45, 7.15, 9.55
■ רב חן 186: ריחות מלידה - 4.45, 7.15, 9.55
■ רב חן 187: ריחות מלידה - 4.45, 7.15, 9.55
■ רב חן 188: ריחות מלידה - 4.45, 7.15, 9.55
■ רב חן 189: ריחות מלידה - 4.45, 7.15, 9.55
■ רב חן 190: ריחות מלידה - 4.45, 7.15, 9.55
■ רב חן 191: ריחות מלידה - 4.45, 7.15, 9.55
■ רב חן 192: ריחות מלידה - 4.45, 7.15, 9.55
■ רב חן 193: ריחות מלידה - 4.45, 7.15, 9.55
■ רב חן 194: ריחות מלידה - 4.45, 7.15, 9.55
■ רב חן 195: ריחות מלידה - 4.45, 7.15, 9.55
■ רב חן 196: ריחות מלידה - 4.45, 7.15, 9.55
■ רב חן 197: ריחות מלידה - 4.45, 7.15, 9.55
■ רב חן 198: ריחות מלידה - 4.45, 7.15, 9.55
■ רב חן 199: ריחות מלידה - 4.45, 7.15, 9.55
■ רב חן 200: ריחות מלידה - 4.45, 7.15, 9.55

חיים

■ רב חן 1: עצוחה חוכפית - 7.30, 9.55
■ רב חן 2: עצוחה חוכפית - 7.30, 9.55
■ הוד 1: מסטר בין כוכבים - דורות - 4.30, 7.30, 9.50
■ הוד 2: כשפים בלי הפסקה - 4.30, 7.15, 9.50
■ הוד 3: ריחות מלידה - 4.30, 7.15, 9.55
■ הוד 4: ריחות מלידה - 4.30, 7.15, 9.55
■ הוד 5: ריחות מלידה - 4.30, 7.15, 9.55
■ הוד 6: ריחות מלידה - 4.30, 7.15, 9.55
■ הוד 7: ריחות מלידה - 4.30, 7.15, 9.55
■ הוד 8: ריחות מלידה - 4.30, 7.15, 9.55
■ הוד 9: ריחות מלידה - 4.30, 7.15, 9.55
■ הוד 10: ריחות מלידה - 4.30, 7.15, 9.55
■ הוד 11: ריחות מלידה - 4.30, 7.15, 9.55
■ הוד 12: ריחות מלידה - 4.30, 7.15, 9.55
■ הוד 13: ריחות מלידה - 4.30, 7.15, 9.55
■ הוד 14: ריחות מלידה - 4.30, 7.15, 9.55
■ הוד 15: ריחות מלידה - 4.30, 7.15, 9.55
■ הוד 16: ריחות מלידה - 4.30, 7.15, 9.55
■ הוד 17: ריחות מלידה - 4.30, 7.15, 9.55
■ הוד 18: ריחות מלידה - 4.30, 7.15, 9.55
■ הוד 19: ריחות מלידה - 4.30, 7.15, 9.55
■ הוד 20: ריחות מלידה - 4.30, 7.15, 9.55
■ הוד 21: ריחות מלידה - 4.30, 7.15, 9.55
■ הוד 22: ריחות מלידה - 4.30, 7.15, 9.55
■ הוד 23: ריחות מלידה - 4.30, 7.15, 9.55
■ הוד 24: ריחות מלידה - 4.30, 7.15, 9.55
■ הוד 25: ריחות מלידה - 4.30, 7.15, 9.55
■ הוד 26: ריחות מלידה - 4.30, 7.15, 9.55
■ הוד 27: ריחות מלידה - 4.30, 7.15, 9.55
■ הוד 28: ריחות מלידה - 4.30, 7.15, 9.55
■ הוד 29: ריחות מלידה - 4.30, 7.15, 9.55
■ הוד 30: ריחות מלידה - 4.30, 7.15, 9.55
■ הוד 31: ריחות מלידה - 4.30, 7.15, 9.55
■ הוד 32: ריחות מלידה - 4.30, 7.15, 9.55
■ הוד 33: ריחות מלידה - 4.30, 7.15, 9.55
■ הוד 34: ריחות מלידה - 4.30, 7.15, 9.55
■ הוד 35: ריחות מלידה - 4.30, 7.15, 9.55
■ הוד 36: ריחות מלידה - 4.30, 7.15, 9.55
■ הוד 37: ריחות מלידה - 4.30, 7.15, 9.55
■ הוד 38: ריחות מלידה - 4.30, 7.15, 9.55
■ הוד 39: ריחות מלידה - 4.30, 7.15, 9.55
■ הוד 40: ריחות מלידה - 4.30, 7.15, 9.55
■ הוד 41: ריחות מלידה - 4.30, 7.15, 9.55
■ הוד 42: ריחות מלידה - 4.30, 7.15, 9.55
■ הוד 43: ריחות מלידה - 4.30, 7.15, 9.55
■ הוד 44: ריחות מלידה - 4.30, 7.15, 9.55
■ הוד 45: ריחות מלידה - 4.30, 7.15, 9.55
■ הוד 46: ריחות מלידה - 4.30, 7.15, 9.55
■ הוד 47: ריחות מלידה - 4.30, 7.15, 9.55
■ הוד 48: ריחות מלידה - 4.30, 7.15, 9.55
■ הוד 49: ריחות מלידה - 4.30, 7.15, 9.55
■ הוד 50: ריחות מלידה - 4.30, 7.15, 9.55
■ הוד 51: ריחות מלידה - 4.30, 7.15, 9.55
■ הוד 52: ריחות מלידה - 4.30, 7.15, 9.55
■ הוד 53: ריחות מלידה - 4.30, 7.15, 9.55
■ הוד 54: ריחות מלידה - 4.30, 7.15, 9.55
■ הוד 55: ריחות מלידה - 4.30, 7.15, 9.55
■ הוד 56: ריחות מלידה - 4.30, 7.15, 9.55
■ הוד 57: ריחות מלידה - 4.30, 7.15, 9.55
■ הוד 58: ריחות מלידה - 4.30, 7.15, 9.55
■ הוד 59: ריחות מלידה - 4.30, 7.15, 9.55
■ הוד 60: ריחות מלידה - 4.30, 7.15, 9.55
■ הוד 61: ריחות מלידה - 4.30, 7.15, 9.55
■ הוד 62: ריחות מלידה - 4.30, 7.15, 9.55
■ הוד 63: ריחות מלידה - 4.30, 7.15, 9.55
■ הוד 64: ריחות מלידה - 4.30, 7.15, 9.55
■ הוד 65: ריחות מלידה - 4.30, 7.15, 9.55
■ הוד 66: ריחות מלידה - 4.30, 7.15, 9.55
■ הוד 67: ריחות מלידה - 4.30, 7.15, 9.55
■ הוד 68: ריחות מלידה - 4.30, 7.15, 9.55
■ הוד 69: ריחות מלידה - 4.30, 7.15, 9.55
■ הוד 70: ריחות מלידה - 4.30, 7.15, 9.55
■ הוד 71: ריחות מלידה - 4.30, 7.15, 9.55
■ הוד 72: ריחות מלידה - 4.30, 7.15, 9.55
■ הוד 73: ריחות מלידה - 4.30, 7.15, 9.55
■ הוד 74: ריחות מלידה - 4.30, 7.15, 9.55
■ הוד 75: ריחות מלידה - 4.30, 7.15, 9.55
■ הוד 76: ריחות מלידה - 4.30, 7.15, 9.55
■ הוד 77: ריחות מלידה - 4.30, 7.15, 9.55
■ הוד 78: ריחות מלידה - 4.30, 7.15, 9.55
■ הוד 79: ריחות מלידה - 4.30, 7.15, 9.55
■ הוד 80: ריחות מלידה - 4.30, 7.15, 9.55
■ הוד 81: ריחות מלידה - 4.30, 7.15, 9.55
■ הוד 82: ריחות מלידה - 4.30, 7.15, 9.55
■ הוד 83: ריחות מלידה - 4.30, 7.15, 9.55
■ הוד 84: ריחות מלידה - 4.30, 7.15, 9.55
■ הוד 85: ריחות מלידה - 4.30, 7.15, 9.55
■ הוד 86: ריחות מלידה - 4.30, 7.15, 9.55
■ הוד 87: ריחות מלידה - 4.30, 7.15, 9.55
■ הוד 88: ריחות מלידה - 4.30, 7.15, 9.55
■ הוד 89: ריחות מלידה - 4.30, 7.15, 9.55
■ הוד 90: ריחות מלידה - 4.30, 7.15, 9.55
■ הוד 91: ריחות מלידה - 4.30, 7.15, 9.55
■ הוד 92: ריחות מלידה - 4.30, 7.15, 9.55
■ הוד 93: ריחות מלידה - 4.30, 7.15, 9.55
■ הוד 94: ריחות מלידה - 4.30, 7.15, 9.55
■ הוד 95: ריחות מלידה - 4.30, 7.15, 9.55
■ הוד 96: ריחות מלידה - 4.30, 7.15, 9.55
■ הוד 97: ריחות מלידה - 4.30, 7.15, 9.55
■ הוד 98: ריחות מלידה - 4.30, 7.15, 9.55
■ הוד 99: ריחות מלידה - 4.30, 7.15, 9.55
■ הוד 100: ריחות מלידה - 4.30, 7.15, 9.55
■ הוד 101: ריחות מלידה - 4.30, 7.15, 9.55
■ הוד 102: ריחות מלידה - 4.30, 7.15, 9.55
■ הוד 103: ריחות מלידה - 4.30, 7.15, 9.55
■ הוד 104: ריחות מלידה - 4.30, 7.15, 9.55
■ הוד 105: ריחות מלידה - 4.30, 7.15, 9.55
■ הוד 106: ריחות מלידה - 4.30, 7.15, 9.55
■ הוד 107: ריחות מלידה - 4.30, 7.15, 9.55
■ הוד 108: ריחות מלידה - 4.30, 7.15, 9.55
■ הוד 109: ריחות מלידה - 4.30, 7.15, 9.55
■ הוד 110: ריחות מלידה - 4.30, 7.15, 9.55
■ הוד 111: ריחות מלידה - 4.30, 7.15, 9.55
■ הוד 112: ריחות מלידה - 4.30, 7.15, 9.55
■ הוד 113: ריחות מלידה - 4.30, 7.15, 9.55
■ הוד 114: ריחות מלידה - 4.30, 7.15, 9.55
■ הוד 115: ריחות מלידה - 4.30, 7.15, 9.55
■ הוד 116: ריחות מלידה - 4.30, 7.15, 9.55
■ הוד 117: ריחות מלידה - 4.30, 7.15, 9.55
■ הוד 118: ריחות מלידה - 4.30, 7.15, 9.55
■ הוד 119: ריחות מלידה - 4.30, 7.15, 9.55
■ הוד 120: ריחות מלידה - 4.30, 7.15, 9.55
■ הוד 121: ריחות מלידה - 4.30, 7.15, 9.55
■ הוד 122: ריחות מלידה - 4.30, 7.15, 9.55
■ הוד 123: ריחות מלידה - 4.30, 7.15, 9.55
■ הוד 124: ריחות מלידה - 4.30, 7.15, 9.55
■ הוד 125: ריחות מלידה - 4.30, 7.15, 9.55
■ הוד 126: ריחות מלידה - 4.30, 7.15, 9.55
■ הוד 127: ריחות מלידה - 4.30, 7.15, 9.55
■ הוד 128: ריחות מלידה - 4.30, 7.15, 9.55
■ הוד 129: ריחות מלידה - 4.30, 7.15, 9.55
■ הוד 130: ריחות מלידה - 4.30, 7.15, 9.55
■ הוד 131: ריחות מלידה - 4.30, 7.15, 9.55
■ הוד 132: ריחות מלידה - 4.30, 7.15, 9.55
■ הוד 133: ריחות מלידה - 4.30, 7.15, 9.55
■ הוד 134: ריחות מלידה - 4.30, 7.15, 9.55
■ הוד 135: ריחות מלידה - 4.30, 7.15, 9.55
■ הוד 136: ריחות מלידה - 4.30, 7.15, 9.55
■ הוד 137: ריחות מלידה - 4.30, 7.15, 9.55
■ הוד 138: ריחות מלידה - 4.30, 7.15, 9.55
■ הוד 139: ריחות מלידה - 4.30, 7.15, 9.55
■ הוד 140: ריחות מלידה - 4.30, 7.15, 9.55
■ הוד 141: ריחות מלידה - 4.30, 7.15, 9.55
■ הוד 142: ריחות מלידה - 4.30, 7.15, 9.55
■ הוד 143: ריחות מלידה - 4.30, 7.15, 9.55
■ הוד 144: ריחות מלידה - 4.30, 7.15, 9.55
■ הוד 145: ריחות מלידה - 4.30, 7.15, 9.55
■ הוד 146: ריחות מלידה - 4.30, 7.15, 9.55
■ הוד 147: ריחות מלידה - 4.30, 7.15, 9.55
■ הוד 148: ריחות מלידה - 4.30, 7.15, 9.55
■ הוד 149: ריחות מלידה - 4.30, 7.15, 9.55
■ הוד 150: ריחות מלידה - 4.30, 7.15, 9.55
■ הוד 151: ריחות מלידה - 4.30, 7.15, 9.55
■ הוד 152: ריחות מלידה - 4.30, 7.15, 9.55
■ הוד 153: ריחות מלידה - 4.30, 7.15, 9.55
■ הוד 154: ריחות מלידה - 4.30, 7.15, 9.55
■ הוד 155: ריחות מלידה - 4.30, 7.15, 9.55
■ הוד 156: ריחות מלידה - 4.30, 7.15, 9.55
■ הוד 157: ריחות מלידה - 4.30, 7.15, 9.55
■ הוד 158: ריחות מלידה - 4.30, 7.15, 9.55
■ הוד 159: ריחות מלידה - 4.30, 7.15, 9.55
■ הוד 160: ריחות מלידה - 4.30, 7.15, 9.55
■ הוד 161: ריחות מלידה - 4.30, 7.15, 9.55
■ הוד 162: ריחות מלידה - 4.30, 7.15, 9.55
■ הוד 163: ריחות מלידה - 4.30, 7.15, 9.55
■ הוד 164: ריחות מלידה - 4.30, 7.15, 9.55
■ הוד 165: ריחות מלידה - 4.30, 7.15, 9.55
■ הוד 166: ריחות מלידה - 4.30, 7.15, 9.55
■ הוד 167: ריחות מלידה - 4.30, 7.15, 9.55
■ הוד 168: ריחות מלידה - 4.30, 7.15, 9.55
■ הוד 169: ריחות מלידה - 4.30, 7.15, 9.55
■ הוד 170: ריחות מלידה - 4.30, 7.15, 9.55
■ הוד 171: ריחות מלידה - 4.30, 7.15, 9.55
■ הוד 172: ריחות מלידה - 4.30, 7.15, 9.55
■ הוד 173: ריחות מלידה - 4.30, 7.15, 9.55
■ הוד 174: ריחות מלידה - 4.30, 7.15, 9.55
■ הוד 175: ריחות מלידה - 4.30, 7.15, 9.55
■ הוד 176: ריחות מלידה - 4.30, 7.15, 9.55
■ הוד 177: ריחות מלידה - 4.30, 7.15, 9.55
■ הוד 178: ריחות מלידה - 4.30, 7.15, 9.55
■ הוד 179: ריחות מלידה - 4.30, 7.15, 9.55
■ הוד 180: ריחות מלידה - 4.30, 7.15, 9.55
■ הוד 181: ריחות מלידה - 4.30, 7.15, 9.55
■ הוד 182: ריחות מלידה - 4.30, 7.15, 9.55
■ הוד 183: ריחות מלידה - 4.30, 7.15, 9.55
■ הוד 184: ריחות מלידה - 4.30, 7.15, 9.55
■ הוד 185: ריחות מלידה - 4.30, 7.15, 9.55
■ הוד 186: ריחות מלידה - 4.30, 7.15, 9.55
■ הוד 187: ריחות מלידה - 4.30, 7.15, 9.55
■ הוד 188: ריחות מלידה - 4.30, 7.15, 9.55
■ הוד 189: ריחות מלידה - 4.30, 7.15, 9.55
■ הוד 190: ריחות מלידה - 4.30, 7.15, 9.55
■ הוד 191: ריחות מלידה - 4.30, 7.15, 9.55
■ הוד 192: ריחות מלידה - 4.30, 7.15, 9.55
■ הוד 193: ריחות מלידה - 4.30, 7.15, 9.55
■ הוד 194: ריחות מלידה - 4.30, 7.15, 9.55
■ הוד 195: ריחות מלידה - 4.30, 7.15, 9.55
■ הוד 196: ריחות מלידה - 4.30, 7.15, 9.55
■ הוד 197: ריח